



ΕΛΛΗΝΙΚΗ ΔΗΜΟΚΡΑΤΙΑ  
ΝΟΜΟΣ ΑΤΤΙΚΗΣ  
ΔΗΜΟΣ ΝΕΑΣ ΙΩΝΙΑΣ  
ΓΡΑΦΕΙΟ ΔΗΜ. ΣΥΜΒΟΥΛΙΟΥ

ΑΝΑΡΤΗΤΕΑ

ΑΠΟΣΠΑΣΜΑ  
ΑΠΟ ΤΑ ΠΡΑΚΤΙΚΑ ΤΗΣ ΣΥΝΕΔΡΙΑΣΗΣ ΤΟΥ ΔΗΜΟΤΙΚΟΥ ΣΥΜΒΟΥΛΙΟΥ

Π Ρ Α Ξ Η με αριθ. 242

του Δημοτικού Συμβουλίου της με αριθμό **22** από **08-10-2012** Συνεδρίασης αυτού, που έγινε με την **αριθ. 22/34584/02-10-2012** πρόσκληση του Προέδρου του Δημοτικού Συμβουλίου κ. Πέτρου Μπουρδούκου.

ΓΙΑ

«Κατάρτιση του Επιχειρησιακού Προγράμματος του Δήμου και των Νομικών του Προσώπων, για την περίοδο 2011-2014»

ΠΑΡΟΝΤΕΣ

ΔΗΜΑΡΧΟΣ

ΗΡΑΚΛΗΣ ΓΚΟΤΣΗΣ

ΠΡΟΕΔΡΟΣ

ΠΕΤΡΟΣ ΜΠΟΥΡΔΟΥΚΟΣ

ΓΡΑΜΜΑΤΕΑΣ

ΛΑΖΑΡΟΣ ΒΟΥΔΟΥΡΗΣ

Μ Ε Λ Η

Ι. Κολμανιώτης, Σ. Βανδώρος, Ο. Κατημερτζή, Ξ. Κυριακόπουλος, Φ. Τσομπάνογλου, Α. Καρβουνιάρης, Χ. Χατζηϊωάννου, Α. Τσαούσης, Γ. Ιωαννίδης, Π. Αβακουμίδης, Π. Κωστάκης, Σπ. Αμανατίδης, Γ. Παπαδόπουλος, Χ. Αναμουρλόγλου, Δ. Κυριαζής, Δ. Κωστιδάκης, Α. Δημητσάνου, Φ. Αθυμαρίτου, Π. Μανούρης, Π. Βλασσάς, Μ. Καναβός, Ρ. Ουσταμπασίδου, Ι. Λαζαρίδης, Ν. Δακουτρός, Π. Τσουκαλάς, Θ. Χαμαλίδης, Σ. Μαλαγάρη, Β. Πατσάκος, Ν. Κουκουλάρης, Δ. Κουκουλάρης, Γ. Τσομπανίδου, Α. Χατζησαββίδης, Ε. Αμανατίδου-Χατζηπαυλή, Δ. Θωμάϊδου, Β. Καλογερόπουλος.

Δεν προσήλθαν στην συνεδρίαση, παρά το γεγονός ότι κλήθηκαν νόμιμα και εμπρόθεσμα, όπως φαίνεται από τα σχετικά αποδεικτικά επίδοσης, οι Δημοτικοί Σύμβουλοι κ.κ. Ι. Γλυνός, Λ. Καραγιαννίδης, Γ. Αναστασιάδου, Δ. Σακαλόγλου.

Στο σημείο αυτό ο Πρόεδρος του Δημοτικού Συμβουλίου κ. Πέτρος Μπουρδούκος, επειδή απουσιάζει η Γραμματέας του Σώματος κ. Γεωργία Αναστασιάδου, αναθέτει τα καθήκοντα του Γραμματέα του Δημοτικού Συμβουλίου στο Δημοτικό Σύμβουλο κ. Λάζαρο Βουδούρη.

Αφού υπήρξε νόμιμη απαρτία, σύμφωνα με τις διατάξεις του άρθρου 96 του Ν. 3463/06 "περί Δημοτικού και Κοινοτικού Κώδικα", κηρύσσεται η έναρξη της συνεδρίασης, παρόντος του Δημάρχου κ. Ηρ. Γκότση, από τον Πρόεδρο του Δημοτικού Συμβουλίου κ. Π. Μπουρδούκο, σύμφωνα με το άρθρο 69 του Ν. 3852/10.

Κατά τη συζήτηση του θέματος αυτού αποχώρησαν οι Δημοτικοί Σύμβουλοι κ.κ. Ι. Κολμανιώτης, Ρ. Ουσταμπασίδου, Ν. Δακουτρός, Ν. Κουκουλάρης, Δ. Κουκουλάρης, Γ. Τσομπανίδου, Α. Χατζησαββίδης και Β. Καλογερόπουλος.

Ο κ. Πρόεδρος εισάγει το **22<sup>ο</sup> θέμα της ημερήσιας διάταξης**, με την αρ. πρ. **34574/2-10-2012 εισήγηση - έκθεση διαδικασιών Κατάρτισης του Επιχειρησιακού Προγράμματος της Εκτελεστικής Επιτροπής**, η οποία αναφέρει τα εξής:

**«ΕΚΘΕΣΗ ΔΙΑΔΙΚΑΣΙΩΝ ΚΑΤΑΡΤΙΣΗΣ**

Η κατάρτιση του Επιχειρησιακού Προγράμματος του Δήμου Νέας Ιωνίας για την περίοδο 2011-2014, έγινε σύμφωνα με τις διατάξεις του Π.Δ. 89/2011 (ΦΕΚ 213/τ.Α΄/29-9-2011: Τροποποίηση του υπ' αρ. 185/2007 Π.Δ. «Όργανα και διαδικασία κατάρτισης, παρακολούθησης και αξιολόγησης των επιχειρησιακών Προγραμμάτων των Ο.Τ.Α. α΄ βαθμού»).

Συγκεκριμένα, η αρμόδια υπηρεσία προγραμματισμού αρχικά συγκέντρωσε τα απαιτούμενα στοιχεία από τις υπηρεσίες του Δήμου και των Νομικών Προσώπων του σχετικά με την υφιστάμενη κατάσταση και τις προτάσεις τους για τις αναπτυξιακές προτεραιότητες του Δήμου (Μάρτιος – Οκτώβριος 2011) και συνέταξε σχέδιο στρατηγικού σχεδιασμού του δήμου, το οποίο υπέβαλλε στην εκτελεστική επιτροπή.

Η εκτελεστική επιτροπή, με την με αριθ. 3//9-11-2011 Πράξη εισηγήθηκε το σχέδιο στρατηγικού σχεδιασμού στο δημοτικό συμβούλιο για συζήτηση και ψήφιση. Στη συνέχεια, το Δημοτικό Συμβούλιο Νέας Ιωνίας με την με αριθ. **341/14-11-2011** Πράξη του ενέκρινε το **«Σχέδιο Στρατηγικού Σχεδιασμού του Επιχειρησιακού Προγράμματος του Δήμου Νέας Ιωνίας 2011-2014»**, το οποίο περιέχει το αναπτυξιακό όραμα για τον Δήμο, τους άξονες προτεραιότητας και τα μέτρα του Επιχειρησιακού Προγράμματος.

Το εγκεκριμένο από το δημοτικό συμβούλιο κείμενο Στρατηγικού Σχεδιασμού, τέθηκε προς συζήτηση στη Δημοτική Επιτροπή Διαβούλευσης (απόφαση 2/1.12.2011) και παράλληλα δημοσιεύτηκε με την ανάρτηση από 18/11/2011 στην ιστοσελίδα του Δήμου ([www.neaionia.gr](http://www.neaionia.gr)) ενώ αξιοποιήθηκε και κάθε άλλο διαθέσιμο μέσο επικοινωνίας (τοπικός τύπος και ανάρτηση στον πίνακα ανακοινώσεων του Δήμαρχείου). Κατά τη διάρκεια της διαβούλευσης, η οποία διήρκεσε από 18-11-2011 έως 2-12-2012, πολίτες και τοπικοί φορείς είχαν τη δυνατότητα να υποβάλλουν τις προτάσεις τους, εγγράφως ή ηλεκτρονικά.

Οι υπηρεσίες του δήμου και των Νομικών Προσώπων του, αφού έλαβαν υπόψη τους το εγκεκριμένο κείμενο στρατηγικού σχεδιασμού, το οποίο αποτελεί προπαρασκευαστική πράξη της διαδικασίας κατάρτισης του επιχειρησιακού προγράμματος, πρότειναν, με γραπτή εισήγηση τους, κατ' αντιστοιχία προς τους άξονες και τα μέτρα του στρατηγικού σχεδίου, τους στόχους της κάθε υπηρεσίας για την περίοδο 2011-2014 και τις δράσεις για την επίτευξη των στόχων αυτών.

Η υπηρεσία προγραμματισμού επεξεργάστηκε τις προτάσεις των υπηρεσιών, τις αποφάσεις των Νομικών Προσώπων του Δήμου και τις προτάσεις που προέκυψαν από τη διαδικασία διαβούλευσης και συνέταξε το σχέδιο του επιχειρησιακού προγράμματος, το οποίο υπέβαλλε στην εκτελεστική επιτροπή (25-9-2012), με το υπ' αριθμόν 33729/25.09.2012 έγγραφό της.

Η Εκτελεστική Επιτροπή κατά τη συνεδρίασή της στις 1-10-2012 με την υπ' αριθμ. 6 πράξη της, εισηγείται προς το Δημοτικό Συμβούλιο, ομόφωνα επί συνόλου έξι μελών, (παρόντες ο Δήμαρχος και οι Αντιδήμαρχοι κ.κ. Ιωάννης Κολμανιώτης, Γεώργιος Ιωαννίδης, Όλγα Κατημερτζή, Παναγιώτης Κωστάκης, Φώτιος Τσομπάνογλου)

- την κατάρτιση του Επιχειρησιακού Προγράμματος του Δήμου και των Νομικών Προσώπων του, το οποίο αποτελεί αναπόσπαστο μέρος της παρούσας, για την περίοδο 2011-2014, κατ' αντιστοιχία προς τους άξονες και τα μέτρα του Στρατηγικού Σχεδιασμού, τους στόχους κάθε υπηρεσίας και τις δράσεις για την επίτευξη των στόχων αυτών».

Στη συνέχεια διεξάγονται συζητήσεις και εκφράζονται διάφορες απόψεις όπως αυτές διατυπώνονται στα απομαγνητοφωνημένα πρακτικά.

Τέλος ο κ. Πρόεδρος καλεί το Σώμα να αποφασίσει σχετικά

**ΤΟ ΔΗΜΟΤΙΚΟ ΣΥΜΒΟΥΛΙΟ**

1. Αφού άκουσε τον κ. Πρόεδρο και τους λοιπούς ομιλητές.
2. Αφού έλαβε υπόψη του:
  - την υπ' αριθμ. **34574/2-10-2012** εισήγηση - έκθεση διαδικασιών κατάρτισης του Επιχειρησιακού Προγράμματος της Εκτελεστικής Επιτροπής,
  - την υπ' αριθμ. **3/09-11-2011** πράξη της Εκτελεστικής Επιτροπής,
  - την υπ' αριθμ. **341/14-11-2011** πράξη του Δημοτικού Συμβουλίου,
  - την υπ' αριθμ. **2/1-12-2011** πράξη της Δημοτικής Επιτροπής Διαβούλευσης,
  - τις υπ' αριθμ. **9/13-03-2012, 153/16-12-2011 και 11/17-02-2012** πράξεις των Διοικητικών Συμβουλίων των νομικών προσώπων **ΚΕ.ΜΙ.ΠΟ., ΚΕ.ΒΡΕ.Φ.Ο. και Ο.Π.Α.Ν.**, αντίστοιχα,
  - την υπ' αριθμ. **6/01-10-2012** πράξη της Εκτελεστικής Επιτροπής,
  - τις διατάξεις του **Π.Δ 89/2011 (ΦΕΚ 213/τ.Α/29-9-2011)** και του υπ' αριθμ. **185/2007** Προεδρικού Διατάγματος,

**ΑΠΟΦΑΣΙΖΕΙ ΚΑΤΑ ΠΛΕΙΟΨΗΦΙΑ**

**(επί παρόντων -29- Δημοτικών Συμβούλων – μετά την αποχώρηση των Δημοτικών Συμβούλων κ.κ. Ι. Κολμανιώτη, Ρ. Ουσταμπασίδου, Ν. Δακουτρού, Ν. Κουκουλάρη, Δ. Κουκουλάρη, Γ. Τσομπανίδου, Α. Χατζησαββίδη και Β. Καλογερόπουλου, και υπαρχούσης πραγματικής απαρτίας,)**

**με 25 ΥΠΕΡ και 4 ΚΑΤΑ (οι Δημοτικοί Σύμβουλοι κ.κ. Π. Τσουκαλάς, Θ. Χαμαλίδης, Σ. Μαλαγάρη και Β. Πατσάκος)**

Την έγκριση των διαδικασιών κατάρτισης και την ψήφιση του Επιχειρησιακού Προγράμματος του Δήμου και των Νομικών Προσώπων του, για την περίοδο 2011-2014, το οποίο αποτελεί αναπόσπαστο μέρος της παρούσας.

Έγινε, αποφασίσθηκε και εκδόθηκε στη Νέα Ιωνία την ίδια μέρα.

<p><b><u>Ο ΠΡΟΕΔΡΟΣ Δ.Σ.</u></b> Π. Μπουρδούκος</p> <p><b><u>Ο ΓΡΑΜΜΑΤΕΑΣ Δ.Σ.</u></b> Λ. Βουδούρης</p>	<p><b><u>ΤΑ ΜΕΛΗ</u></b></p> <p>Σ. Βανδώρος, Ο. Κατημερτζή, Ξ. Κυριακόπουλος, Φ. Τσομπάνογλου, Α. Καρβουνιάρης, Χ. Χατζηϊωάννου, Α. Τσαούσης, Γ. Ιωαννίδης, Π. Αβακουμίδης, Π. Κωστάκης, Σπ. Αμανατίδης, Γ. Παπαδόπουλος, Χ. Αναμουρλόγλου, Δ. Κυριαζής, Δ. Κωστιδάκης, Α. Δημητσάνου, Φ. Αθυμαρίτου, Π. Μανούρης, Π. Βλασσάς, Μ. Καναβός, Ι. Λαζαρίδης, Π. Τσουκαλάς, Θ. Χαμαλίδης, Σ. Μαλαγάρη, Β. Πατσάκος, Ε. Αμανατίδου-Χατζηπαυλή, Δ. Θωμαΐδου</p>
---	--

Ακριβές Αντίγραφο  
από τα πρακτικά

Νέα Ιωνία αυθημερόν

Ο ΠΡΟΕΔΡΟΣ Δ.Σ.

Πέτρος Μπουρδούκος



**ΔΗΜΟΣ ΝΕΑΣ ΙΩΝΙΑΣ ΑΤΤΙΚΗΣ**



**ΣΧΕΔΙΟ**  
**ΕΠΙΧΕΙΡΗΣΙΑΚΟΥ**  
**ΠΡΟΓΡΑΜΜΑΤΟΣ**  
ΔΗΜΟΥ ΝΕΑΣ ΙΩΝΙΑΣ  
**2011 - 2014**

## ΕΙΣΑΓΩΓΗ

### ΘΕΣΜΙΚΟ ΠΛΑΙΣΙΟ ΚΑΙ ΣΚΟΠΟΣ ΤΟΥ ΠΡΟΓΡΑΜΜΑΤΟΣ

Ο θεσμός των Επιχειρησιακών Προγραμμάτων των Ο.Τ.Α. έχει ήδη διανύσει μια τετραετία από την πρώτη εφαρμογή του (περίοδος 2007-2010). Η εκπόνηση των Επιχειρησιακών Προγραμμάτων των Δήμων αποτελεί υποχρέωση που απορρέει από το Π.Δ. 89/2011 (ΦΕΚ 213/ τ. Α' /29-9-2011: Τροποποίηση του υπ' αρ. 185/2007 Π.Δ. «Όργανα και διαδικασία κατάρτισης, παρακολούθησης και αξιολόγησης των επιχειρησιακών Προγραμμάτων των Ο.Τ.Α. α' βαθμού») καθώς και από τις διατάξεις του άρθρου 266 του Ν. 3852/2010 (ΦΕΚ 87/τ. Α' /7-6-2010 : Νέα Αρχιτεκτονική της Αυτοδιοίκησης και της Αποκεντρωμένης Διοίκησης – Πρόγραμμα Καλλικράτης).

Σκοπός των Επιχειρησιακών Προγραμμάτων είναι η προώθηση της τοπικής και της εσωτερικής ανάπτυξης των Δήμων, σε εναρμόνιση με τις κατευθύνσεις αναπτυξιακού σχεδιασμού σε τοπικό και εθνικό επίπεδο και τις νέες αρμοδιότητες που ορίζει το Πρόγραμμα Καλλικράτης.

Το Επιχειρησιακό Πρόγραμμα του Δήμου αποτελεί εργαλείο για την άσκηση του αναπτυξιακού του ρόλου, με τα εξής χαρακτηριστικά:

**α. Είναι ολοκληρωμένο πρόγραμμα τοπικής ανάπτυξης και βελτίωσης της διοικητικής ικανότητας του Ο.Τ.Α. :** Αποτελεί πρόγραμμα αναπτυξιακών υποδομών και τοπικών επενδύσεων, αλλά και πρόγραμμα για τη βελτίωση της υφιστάμενης λειτουργίας των δημοτικών υπηρεσιών και των Νομικών Προσώπων που εποπτεύονται από το Δήμο. Είναι πρόγραμμα πολυτομεακού χαρακτήρα, με εύρος θεματικών αντικειμένων αντίστοιχου του φάσματος των θεμάτων που απασχολούν την καθημερινή λειτουργία του ΟΤΑ. Καλύπτει όλο το φάσμα των αρμοδιοτήτων του Δήμου και εν δυνάμει το σύνολο των τοπικών υποθέσεων.

**β. Αποτελεί το πενταετές πρόγραμμα δράσης του Ο.Τ.Α. και των Νομικών Προσώπων του :** Στις προτεραιότητες του προγράμματος αντανakλάται η βούληση και το όραμα της Δημοτικής Αρχής καθώς και οι προτεραιότητες του αναπτυξιακού σχεδιασμού σε περιφερειακό και εθνικό επίπεδο. Το όραμα της εκάστοτε δημοτικής αρχής αποτυπώνεται στη στρατηγική και αναλύεται σε πενταετές πρόγραμμα δράσης του Ο.Τ.Α. και των Νομικών Προσώπων του και τέλος σε ετήσιο πρόγραμμα δράσης της κάθε υπηρεσίας του Δήμου και των Νομικών Προσώπων του.

**γ. Είναι οργανικό στοιχείο της καθημερινής λειτουργίας και διοίκησης του Δήμου και μέρος του προγραμματικού του κύκλου :** Η σύνταξη του επιχειρησιακού προγράμματος είναι η αρχική φάση της διαδικασίας προγραμματισμού, παρακολούθησης και αξιολόγησης της δράσης του Δήμου. Η διαδικασία αυτή αποτελεί το διαρκές αντικείμενο ενασχόλησης των αιρετών οργάνων, των προϊσταμένων και της αρμόδιας Υπηρεσίας Προγραμματισμού και Ανάπτυξής του.

**δ. Υλοποιείται μέσω του ετήσιου προγράμματος δράσης του Ο.Τ.Α. και των Νομικών Προσώπων του :** Σκοπός της σύνταξης του ετήσιου προγράμματος δράσης είναι η εξειδίκευση του συνολικού πενταετούς επιχειρησιακού προγράμματος σε ετήσιο πρόγραμμα των υπηρεσιών. Ο ετήσιος προγραμματισμός στοχεύει στον επιμερισμό των δράσεων του πενταετούς προγράμματος στις υπηρεσίες, οι οποίες υλοποιούν τμήματα του επιχειρησιακού προγράμματος

**ε. Εκπονείται με τη συμμετοχή όλων των εμπλεκόμενων :** Κατά τη διαδικασία σύνταξής του συμμετέχουν με σαφώς καθορισμένο τρόπο:

- Αιρετά όργανα (Δημοτικό Συμβούλιο, Επιτροπές, Αντιδήμαρχοι, Δ.Σ. Νομικών Προσώπων).
- Υπηρεσιακά στελέχη (Προϊστάμενοι υπηρεσιών, Διευθυντές Νομικών Προσώπων, στελέχη της Υπηρεσίας Προγραμματισμού).
- Τοπικοί φορείς και ομάδες δημοτών με σημαντικό βαθμό συμβολής στην τοπική ανάπτυξη ή/και στη λειτουργία του Ο.Τ.Α.
- Φορείς του διοικητικού συστήματος της χώρας (π.χ. Περιφέρεια).

Η λήψη των αποφάσεων προγραμματισμού δεν στηρίζεται μόνο στην ανάλυση της υφιστάμενης κατάστασης, αλλά και στις ανάγκες και προσδοκίες των κατοίκων και του ανθρώπινου δυναμικού του Δήμου, όπως αυτές διατυπώνονται στις διαδικασίες διαβούλευσης. Άλλωστε, το επιχειρησιακό πρόγραμμα αποτελεί το βασικό πλαίσιο κατεύθυνσης, προσδιορισμού και συντονισμού των ενεργειών όλων των οργάνων διοίκησης και υπηρεσιών και είναι ευρύτερα γνωστό στους εργαζόμενους του Ο.Τ.Α., προκειμένου να υλοποιηθούν οι στόχοι του.

**Διαδικασία κατάρτισης του Επιχειρησιακού Προγράμματος**

Η διαδικασία κατάρτισης του Επιχειρησιακού Προγράμματος καθορίζεται από το Π.Δ. 89/2011 (ΦΕΚ 213/τ. Α'/29-9-2011: Τροποποίηση του υπ' αρ. 185/2007 Π.Δ. «Όργανα και διαδικασία κατάρτισης, παρακολούθησης και αξιολόγησης των επιχειρησιακών Προγραμμάτων των Ο.Τ.Α. α' βαθμού») και περιλαμβάνει τις ακόλουθες ενέργειες:

1. « Η υπηρεσία προγραμματισμού συγκεντρώνει τα απαιτούμενα στοιχεία από τις υπηρεσίες του δήμου, των νομικών προσώπων του, καθώς και τις εισηγήσεις των συμβουλίων των δημοτικών ή τοπικών κοινοτήτων του δήμου προς την εκτελεστική επιτροπή σχετικά με την υφιστάμενη κατάσταση και τις προτάσεις τους για τις αναπτυξιακές προτεραιότητες του δήμου και συντάσσει σχέδιο στρατηγικού σχεδιασμού του δήμου, το οποίο υποβάλλει στην εκτελεστική επιτροπή.
2. Η εκτελεστική επιτροπή, πριν εισηγηθεί το σχέδιο στρατηγικού σχεδιασμού στο δημοτικό συμβούλιο, συνεργάζεται με τους όμορους δήμους για τη διασφάλιση του συντονισμού των δράσεων υπερτοπικής ανάπτυξης και την προώθηση τυχόν διαδημοτικών συνεργασιών.
3. Η εκτελεστική επιτροπή εισηγείται το σχέδιο στρατηγικού σχεδιασμού στο δημοτικό συμβούλιο για συζήτηση και ψήφιση.
4. Το εγκεκριμένο από το δημοτικό συμβούλιο κείμενο στρατηγικού σχεδιασμού, τίθεται προς συζήτηση στη Δημοτική Επιτροπή Διαβούλευσης (άρθρο 76 Ν.3852/2010), και παράλληλα δημοσιοποιείται για διαβούλευση τουλάχιστον επί δύο (2) εβδομάδες, με καταχώρηση στην ιστοσελίδα του δήμου, καθώς και με κάθε άλλο πρόσφορο μέσο. Κατά τη διάρκεια της δημοσιοποίησης υποβάλλονται προτάσεις, εγγράφως ή ηλεκτρονικά.
5. Οι υπηρεσίες του δήμου και των νομικών προσώπων του, αφού λάβουν υπόψη τους το εγκεκριμένο κείμενο στρατηγικού σχεδιασμού, το οποίο αποτελεί προπαρασκευαστική πράξη της διαδικασίας κατάρτισης του επιχειρησιακού προγράμματος, προτείνουν, με γραπτή εισήγηση τους, κατ' αντιστοιχία προς τους άξονες και τα μέτρα του στρατηγικού σχεδίου, τους στόχους της κάθε υπηρεσίας για την επόμενη περίοδο και τις δράσεις για την επίτευξη των στόχων αυτών, ιεραρχημένες κατά σειρά προτεραιότητας.
6. Το διοικητικό συμβούλιο του κάθε Νομικού Προσώπου του Δήμου, εντός μιας (1) εβδομάδας από την εισήγηση των υπηρεσιών του, λαμβάνει απόφαση για τους στόχους και τις δράσεις που το αφορούν.
7. Η υπηρεσία προγραμματισμού επεξεργάζεται τις προτάσεις των υπηρεσιών, των συμβουλίων των δημοτικών ή τοπικών κοινοτήτων του Δήμου, τις αποφάσεις των



Νομικών Προσώπων του Δήμου και τις προτάσεις που προέκυψαν από τη διαδικασία διαβούλευσης και συντάσσει το σχέδιο του επιχειρησιακού προγράμματος, το οποίο υποβάλλει στην εκτελεστική επιτροπή.

8. Η εκτελεστική επιτροπή εισηγείται το σχέδιο επιχειρησιακού προγράμματος στο δημοτικό συμβούλιο για συζήτηση και ψήφιση, επισυνάπτοντας τις αποφάσεις των διοικητικών συμβουλίων των Νομικών Προσώπων του Δήμου.

9. Το εγκεκριμένο επιχειρησιακό πρόγραμμα, μετά τον έλεγχο νομιμότητας για την τήρηση της διαδικασίας κατάρτισης του από την Αυτοτελή Υπηρεσία Εποπτείας ΟΤΑ (άρθρο 214 ν.3852/2010), καταχωρίζεται στην ιστοσελίδα του δήμου και δημοσιοποιείται με κάθε άλλο πρόσφορο μέσο.»

### **Η διαδικασία της διαβούλευσης**

Οι διαδικασίες της δημόσιας διαβούλευσης για την κατάρτιση του Επιχειρησιακού Προγράμματος του Δήμου Ν. Ιωνίας για την περίοδο 2011-2014, πραγματοποιήθηκαν με την ανάρτηση από 18/11/2011 στην ιστοσελίδα του Δήμου ([www.neaionia.gr](http://www.neaionia.gr)) του Σχεδίου Στρατηγικού Σχεδιασμού, μετά την έγκρισή του με την υπ' αριθμ. **341/14-11-2011** Απόφαση του Δημοτικού Συμβουλίου. Η δημοσιοποίηση του Σχεδίου Στρατηγικού Σχεδιασμού διήρκησε πλέον των 2 βδομάδων, όπως προβλέπεται από το κανονιστικό πλαίσιο, ενώ παράλληλα αξιοποιήθηκε κάθε άλλο διαθέσιμο μέσο επικοινωνίας (τοπικός τύπος και ανάρτηση στον πίνακα ανακοινώσεων του Δημαρχείου). Επίσης, το εγκεκριμένο από το Δημοτικό Συμβούλιο Σχέδιο Στρατηγικού Σχεδιασμού, τέθηκε προς συζήτηση στη Δημοτική Επιτροπή Διαβούλευσης.

Σκοπός της διαδικασίας διαβούλευσης ήταν η διάχυση των προτάσεων του Επιχειρησιακού Σχεδιασμού και η ενεργή συμμετοχή των δημοτών στην κατάρτιση του Επιχειρησιακού Προγράμματος, μέσω της υποβολής προτάσεων και παρατηρήσεων.

## Συνοπτικό Ιστορικό

Ο Δήμος Νέας Ιωνίας έχει έκταση 4.530 στρέμματα και εντάσσεται στη χωροταξική υποενοότητα του Λεκανοπεδίου Αττικής με κέντρο την Αθήνα. Ο Δήμος βρίσκεται στο κέντρο βάρους του βασικού οδικού συστήματος της πρωτεύουσας και έχει μέση απ' ευθείας απόσταση από αυτή 8,5 χιλιόμετρα.

Ο αρχικός οικισμός δημιουργήθηκε το 1923 από πρόσφυγες της Μ. Ασίας που ήρθαν από την Σπάρτη Πισιδίας, την Ινέπολη, την Κασταμονή, τη Σαφράμπολη, τη Νεάπολη, την Καππαδοκία, την Αλαΐα, την Αττάλεια της Παμφυλίας, τη Σμύρνη και τα περίχωρά της, τα Βουρλά, το Αϊβαλί, τα Θυάτεια, την Κωνσταντινούπολη και άλλες πολιτείες της Μ. Ασίας. Η περιοχή εγκατάστασης, η οποία τότε ονομάζονταν "Ποδαράδες", ήταν αγροτική και υπαγόταν διοικητικά στο Δήμο των Αθηναίων, εκτός από την περιοχή της Καλογρέζας που ήταν Κοινότητα. Το μεγαλύτερο τμήμα της περιοχής ανήκε στον Πανάγιο Τάφο, τους Βαυαρούς και τον Βέικο.

Αρχικά, οι πρόσφυγες εγκαταστάθηκαν στις συνοικίες Νέα Ιωνία (κέντρο), Ινέπολη, Ελευθερούπολη, Σαφράμπολη, Περισσό και Καλογρέζα, σε οικόπεδα που τους παραχωρήθηκαν από το Υπουργείο Κοινωνικών Υπηρεσιών (Υ.Κ.Υ). Τα παραχωρούμενα οικόπεδα ήταν μικρά έως ελάχιστα, φτάνοντας μερικές φορές σε συνολική επιφάνεια 16,0 – 20,0 τ.μ. Στα οικόπεδα αυτά κτίστηκαν κατοικίες με πρόχειρα υλικά και διαμορφώθηκε γρήγορα ένας πυκνός οικισμός με υποτυπώδες οδικό δίκτυο. Η μορφή αυτή της πόλης έμελε να αποτελέσει τροχοπέδη στην μετέπειτα πολεοδομική και οικονομική ανάπτυξή της.

Παρά τις φοβερές ελλείψεις σε πολεοδομικές υποδομές και επαρκή κατοικία, η πόλη αναπτύχθηκε ταχύτατα. Οι κάτοικοι, αστοί πρόσφυγες οι περισσότεροι, ικανοί στο εμπόριο και τις επιχειρήσεις ανέδειξαν γρήγορα την Νέα Ιωνία σε μεγάλο βιομηχανικό κέντρο, με κύριους κλάδους την κλωστοϋφαντουργία και την ταπητουργία. Γρήγορα η Νέα Ιωνία έγινε πόλος έλξης χιλιάδων εργατών από την επαρχία. Το 1934, μαζί με άλλους συνοικισμούς της Αθήνας και του Πειραιά, η Νέα Ιωνία ονομάστηκε Δήμος, στον οποίο όμως δεν περιλαμβάνονταν η Καλογρέζα και η Αλσούπολη. Πρώτος δήμαρχος στις δημοτικές εκλογές της 10ης Φεβρουαρίου 1934 και τις επαναληπτικές της 1<sup>ης</sup> Απριλίου 1934 εξελέγη ο Γιώργος Φελέκης από τον Πόντο.

Μετά τον πόλεμο και παρά τις μεγάλες απώλειες σε ανθρώπους και υποδομές, η πόλη συνέχισε την ανοδική της πορεία. Ένας όμως από τους βασικούς κλάδους της οικονομίας της, η ταπητουργία, εισήλθε σε σοβαρή κρίση όταν τα μηχανοποίητα χαλιά άρχισαν σιγά – σιγά να αντικαθιστούν τα χειροποίητα. Τα εργοστάσια της Νέας Ιωνίας άντεξαν ως τις αρχές της δεκαετίας του '60, οπότε

άρχισαν ένα–ένα να κλείνουν υποκύπτοντας στον ανταγωνισμό. Συνέχισε όμως να αναπτύσσεται η κλωστοϋφαντουργία και μια σειρά από παρεμφερείς και υποστηρικτικές μεταποιητικές δραστηριότητες (ένδυση – υπόδηση, μηχανουργία, χυτήρια, συνεργεία κλπ). Η ανάπτυξη των πιο πάνω παραγωγικών δραστηριοτήτων έδωσε μεγάλη ώθηση στην ανάπτυξη του εμπορίου, με έμφαση βέβαια στον κλάδο ένδυσης–υπόδησης.

Η Νέα Ιωνία αναδείχθηκε σε σημαντικό παραγωγικό και εμπορικό κέντρο με κεντροβαρική λειτουργία στο Λεκανοπέδιο της Αττικής. Για το λόγο αυτό στο Ρυθμιστικό Σχέδιο της Αθήνας (Ρ.Σ.Α.) του 1985 (Ν.1515/85), η Νέα Ιωνία ορίσθηκε ως διοικητικό και εμπορικό κέντρο υπερτοπικής σημασίας, ρόλο που διατήρησε και μετά την τροποποίηση του Ρ.Σ.Α. του 1992.

### **Το πρώτο Αναπτυξιακό Πρόγραμμα της Νέας Ιωνίας**

Το “Τοπικό Αναπτυξιακό Πρόγραμμα Δήμου Νέας Ιωνίας” (Τ.Α.Π.) εκπονήθηκε από τη Δημοτική Επιχείρηση Νέας Ιωνίας (Δ.Ε.Τ.Ε.Ν.Ι.Α.) το Δεκέμβριο του 1988 και επικεντρώθηκε σε τρεις βασικούς άξονες: Την *Οικονομική βάση* της περιοχής, την *Πολοδομική οργάνωση και λειτουργία* και την *Ποιότητα ζωής*.

#### **Οικονομική βάση**

Την περίοδο κατά την οποία εκπονήθηκε το Τ.Α.Π, η Βιομηχανική και Βιοτεχνική δραστηριότητα (κυρίως υφαντήρια και μονάδες ειδών ένδυσης και υπόδησης) είναι ακόμη έντονη στο Δήμο, με σαφείς όμως τάσεις συρρίκνωσης, ενώ η παρουσία των τριτογενών δραστηριοτήτων (κυρίως λιανικό εμπόριο και υπηρεσίες) διαγράφει αυξητικές τάσεις.

Οι μεταποιητικές μονάδες είναι στο μεγαλύτερό τους μέρος μικρομεσαίου μεγέθους επιχειρήσεις, συγκεντρωμένες κυρίως στο ΒΙΟΠΑ της Ελευθερούπολης, ενώ το ΒΙΟΠΑ του Περισσού συγκεντρώνει τις μεγάλες μονάδες. Η κρίση στη μεταποίηση είναι ήδη έντονη και μεγάλα εργοστάσια όπως η “ΑΝΑΤΟΛΙΑ”, η “ΕΛΛΗΝΙΔΑ” και η “ΓΕΠΑ ΑΕ” (που απασχολούσαν πάνω από 500 εργαζόμενους) έχουν ήδη διακόψει τη λειτουργία τους ενώ άλλα μειώνουν το προσωπικό τους.

Οι μελετητές επικεντρώνουν το ενδιαφέρον τους στις μικρομεσαίες επιχειρήσεις οι οποίες εκτιμούν ότι “...παρουσιάζουν ευελιξία και ανθεκτικότητα σε περιόδους οικονομικής κρίσης”, θεωρούν ότι “η υποβοήθηση των μικρομεσαίων μεταποιητικών επιχειρήσεων για τη συνέχιση της δραστηριότητάς τους πρέπει να είναι από τους πρωταρχικούς στόχους της δημοτικής αρχής” και προτείνουν μέτρα για την

αντιμετώπιση των διαρθρωτικών και λειτουργικών τους αδυναμιών. Τα κυριότερα είναι :

- Η ίδρυση Γραφείου υποβοήθησης μικρομεσαίων επιχειρήσεων και
- Η δημιουργία νέου Βιοτεχνικού Πάρκου.

Το λιανικό εμπόριο, επικεντρωμένο επίσης στον τομέα της ένδυσης/υπόδησης και αναπτυγμένο μέχρι τότε κυρίως στον άξονα της Λ. Ηρακλείου, παρουσιάζει αξιόλογη αύξηση και προσελκύει καταναλωτές από την ευρύτερη περιοχή του Λεκανοπεδίου, λόγω μεγάλης ποικιλίας και χαμηλών τιμών. Η αύξηση αυτή συνοδεύεται και από αλλαγές στα ποιοτικά του χαρακτηριστικά. Η λειτουργία των δύο πρώτων εμπορικών κέντρων (IONIA CENTER και IONIA 2000) αυξάνει την υπερτοπική εμβέλεια της αγοράς της Νέας Ιωνίας, δημιουργεί όμως και συνθήκες έντονου ανταγωνισμού με τα υπόλοιπα καταστήματα. Ήδη καταγράφονται ποιοτικές αλλαγές στην αγορά, όπως η είσοδος “επώνυμων” προϊόντων, η αλλαγή της εικόνας των καταστημάτων (που αρχίζει πλέον να μετατοπίζεται από το “λαϊκό” προς το “πολυτελές”), και η συνεπακόλουθη αύξηση των τιμών γης, των ενοικίων και, βέβαια, των τιμών των προϊόντων.

Για να διατηρηθεί η αυξημένη εμπορική κίνηση και ο υπερτοπικός της χαρακτήρας, αλλά και για να αντιμετωπισθεί ο ανταγωνισμός από άλλα αναπτυσσόμενα ανταγωνιστικά προς τη Νέα Ιωνία εμπορικά κέντρα σε γειτονικές περιοχές (Μαρούσι, Χαλάνδρι, Ν. Φιλαδέλφεια κλπ), οι μελετητές προτείνουν μια σειρά από μέτρα και παρεμβάσεις όπως :

- Τη δημιουργία κτιρίου πολλαπλών χρήσεων στο Ο.Τ. 150.
- Πεζοδρομήσεις και δημιουργία χώρων αναψυχής στο εμπορικό κέντρο.
- Την εξασφάλιση χώρων στάθμευσης.
- Τη δημιουργία εκθεσιακού κέντρου.

### **Πολεοδομική οργάνωση**

Σε ό,τι αφορά στην πολεοδομική οργάνωση της πόλης, οι μελετητές συνοψίζουν, πολύ εύστοχα, την κατάσταση ως εξής :

*Η πόλη της Νέας Ιωνίας ξεκίνησε σαν προσφυγικός οικισμός. Οι κατοικίες κτίστηκαν με πρόχειρα υλικά στα πολύ μικρά έως ελάχιστα προσφυγικά οικόπεδα, με υποτυπώδη οδικά δίκτυα. Στον ίδιο αυτό πολεοδομικό ιστό, που τότε κάλυπτε πρωταρχικές ανάγκες στέγασης, εξελίχτηκε η Νέα Ιωνία στη σημερινή μορφή της, σε αστικό κέντρο με κεντρικές λειτουργίες υπερτοπικής σημασίας. Εκτός όμως από τον*

ιστό της πόλης, τα ίδια τα κτίσματα, ακόμη και στις περιπτώσεις που ανοικοδομήθηκαν, παρέμειναν στις ίδιες ελάχιστες διαστάσεις.

Μέσα σ' αυτό το κέλυφος προσπαθούν σήμερα να αναπτυχθούν λειτουργίες με αυξημένες ανάγκες τόσο σε επιφάνειες κτισμένου όσο και ελεύθερου χώρου. Τέτοιες λειτουργίες,...είναι η βιομηχανία, το εμπόριο και οι υπηρεσίες. Παράλληλα, στον τομέα της κατοικίας, εκτός από τις κακές κατασκευές, ανασταλτικό ρόλο παίζει και το ιδιοκτησιακό καθεστώς, με τα πολύ μικρά οικόπεδα και την ανυπαρξία δημόσιων ή δημοτικών ιδιοκτησιών. Έτσι, ακόμη και σήμερα, 65 χρόνια μετά την εγκατάσταση των πρώτων προσφύγων στην περιοχή υπάρχουν δικαιούχοι που δεν έχουν πάρει παραχωρητήρια και οικιστές που θεωρούνται καταπατητές, γιατί αναγκάστηκαν να κτίσουν "παραπήγματα" σε εκτάσεις ιδιοκτησίας του Υ.Κ.Υ (Υπουργείου Κοινωνικών Υπηρεσιών) η άλλων δημόσιων φορέων.

Η σταδιακή αλλά σταθερή ανάπτυξη της πόλης, η επέκταση των παραγωγικών της λειτουργιών και υπηρεσιών έχουν οδηγήσει σε σημειακά συγκρουόμενες χρήσεις, ιδιαίτερα στις περιοχές όπου παρουσιάζεται συγκέντρωση της βιοτεχνίας, με παράλληλη ύπαρξη κατοικίας δίπλα ή και μαζί με τη βιοτεχνική λειτουργία. Η κυκλοφορία πεζών και αυτοκίνητων γίνεται πάνω στο ίδιο δίκτυο, που αρχικά δημιουργήθηκε μόνο για κίνηση πεζών, με στενούς δρόμους και σχεδόν ανύπαρκτα πεζοδρόμια. Σήμερα έχουν γίνει επεμβάσεις στο οδικό δίκτυο, στις περιοχές όπου αυτό ήταν δυνατό (διαπλάτυση Ηρακλείου, Νέα Λεωφ. Βυζαντίου). Στις περιοχές όμως με την πυκνή δόμηση που συμπίπτουν με την περιοχή των κεντρικών λειτουργιών, οι επεμβάσεις είναι ιδιαίτερα προβληματικές και η κυκλοφορία και κίνηση γίνεται στο παλιό δίκτυο δημιουργώντας οξυμένα προβλήματα.

Συνοπτικά, τα προβλήματα που σήμερα εμφανίζονται οξυμένα είναι:

- α) Η ανεπάρκεια του σημερινού κελύφους να στεγάσει τις έντονες εμπορικές και διοικητικές λειτουργίες υπερτοπικής σημασίας.
- β) Το οικιστικό πρόβλημα και οι σημερινές συνθήκες στέγασης, που ιδιαίτερα στις πυκνοδομημένες περιοχές έχουν οδηγήσει σε παραβίαση του πολεοδομικού ιστού και αδυναμία εφαρμογής του ρυμοτομικού σχεδίου.
- γ) Η σημειακή έστω συνύπαρξη ασυμβίβαστων χρήσεων που εμποδίζει την ανάπτυξη και εξέλιξη βασικών λειτουργιών.
- δ) Η αδυναμία του οδικού δικτύου να εξυπηρετήσει τις σημερινές αυξημένες λειτουργικές ανάγκες.

Με βάση την παραπάνω ανάλυση, προτείνονται από τους μελετητές τέσσερις βασικές ομάδες παρεμβάσεων :

1. Αναπλάσεις : Με τις αναπλάσεις εξασφαλίζονται ρυθμίσεις τέτοιες, που απ' τη μια επιλύουν σε σημαντικό βαθμό οικιστικές ανεπάρκειες και προβλήματα κι απ' την άλλη αποτρέπουν την εμφάνιση αδιεξόδων στην απόκτηση στέγης. Επίσης βοηθούν στον καθορισμό νέων διαδικασιών παραγωγής αστικού χώρου.
2. Επεμβάσεις στην περιοχή των κεντρικών λειτουργιών που θα διευκολύνουν την ανάπτυξη παραγωγικών δραστηριοτήτων στην πόλη και θα συμβάλλουν στην διάσωση στοιχείων της ιστορικής της φυσιογνωμίας.
3. Κυκλοφοριακές ρυθμίσεις
4. Οργάνωση ελεύθερων χώρων και Αναψυχής για την βελτίωση και συμπλήρωση της τεχνικής και κοινωνικής υποδομής της πόλης, καθώς και την αναβάθμιση του φυσικού και τεχνητού περιβάλλοντος.

### **Ποιότητα ζωής**

Στον τομέα της ποιότητας ζωής εξετάζονται ειδικότερα η επάρκεια των τεχνικών και των κοινωνικών υποδομών. Τα προβλήματα στις τεχνικές υποδομές αξιολογούνται ως μικρής έκτασης και εύκολα αντιμετωπίσιμα. Εκεί που διαπιστώνονται σοβαρότατες ελλείψεις είναι στον τομέα της κοινωνικής υποδομής. Καταγράφονται σημαντικές ελλείψεις σε κτισμένους χώρους (πολιτισμός, αναψυχή, αθλητισμός) αλλά και σε ελεύθερους χώρους για πράσινο, πλατείες κλπ. Είναι χαρακτηριστικό ότι το έλλειμμα γης για ελεύθερους χώρους και πράσινο υπολογίζεται σε 506,6 στρέμματα, το οποίο δεν είναι καθόλου εύκολο να εξασφαλισθεί. Όπως σημειώνουν οι μελετητές:

*“Η πυκνή δόμηση, η μεγάλη κατάτμηση και η ανυπαρξία δημόσιας ή δημοτικής γης στην περιοχή δεν μας αφήνουν περιθώρια για δραστικές επεμβάσεις σ’ αυτόν τον τομέα”. Γι’ αυτό περιορίζονται στο να διατυπώσουν έναν γενικό στόχο για Ορθολογικό Προγραμματισμό, με τον οποίο εκτιμούν ότι είναι δυνατή η κάλυψη μέρους των αναγκών.*

Το Τ.Α.Π. της Νέας Ιωνίας ήταν ένα από τα πρώτα αναπτυξιακά σχέδια που εκπονήθηκαν σε επίπεδο Ο.Τ.Α. και αποτέλεσε υπόδειγμα για μεταγενέστερες ανάλογες μελέτες σε άλλους Ο.Τ.Α. της Αττικής και της Χώρας.

## ΕΝΟΤΗΤΑ 1 ΣΤΡΑΤΗΓΙΚΟΣ ΣΧΕΔΙΑΣΜΟΣ

### ΚΕΦΑΛΑΙΟ 1.1 ΠΕΡΙΓΡΑΦΗ ΚΑΙ ΑΞΙΟΛΟΓΗΣΗ ΤΗΣ ΥΦΙΣΤΑΜΕΝΗΣ ΚΑΤΑΣΤΑΣΗΣ ΣΤΗΝ ΠΕΡΙΟΧΗ ΠΑΡΕΜΒΑΣΗΣ

#### 1.1.1 ΧΑΡΑΚΤΗΡΙΣΤΙΚΑ ΤΗΣ ΠΕΡΙΟΧΗΣ ΤΟΥ ΔΗΜΟΥ ΝΕΑΣ ΙΩΝΙΑΣ

##### 1.1.1.1 Γεωγραφικά χαρακτηριστικά – χωροταξικές εξαρτήσεις

Ο Δήμος Νέας Ιωνίας έχει έκταση 453 εκτάρια (4.530 στρέμματα) και εντάσσεται, από το Ρυθμιστικό Σχέδιο της Αθήνας του 1985 (Ν. 1515/85), στην χωροταξική υποενοότητα του Λεκανοπεδίου Αττικής (και Σαλαμίνας) με κέντρο την Αθήνα. Συνορεύει νότια με τους Δήμους Αθηναίων και Γαλατσίου, νοτιοανατολικά με το Δήμο Φιλοθέης, ανατολικά με τον Δήμο Αμαρουσίου, βόρεια με τον Δήμο Ηρακλείου και δυτικά με τον Δήμο Νέας Φιλαδέλφειας. Με την εφαρμογή της νέας διοικητικής διαίρεσης της χώρας σύμφωνα με το Πρόγραμμα Καλλικράτης δεν επήλθε καμία μεταβολή στον Δήμο Νέας Ιωνίας (άρθρο 1, παρ. 5.1.Β).



Εικόνα 1: Θέση του Δήμου Νέας Ιωνίας στο Νομό Αττικής

Ο Δήμος βρίσκεται στο κέντρο βάρους του βασικού οδικού συστήματος της πρωτεύουσας, και η σύνδεσή του με την ευρύτερη περιοχή εξασφαλίζεται μέσω ενός δικτύου υπερτοπικών αξόνων που είναι :

- Η Λεωφόρος Ηρακλείου με κατεύθυνση ΝΑ-Β.
- Η Λεωφόρος Κύμης, με κατεύθυνση ΝΑ-ΒΑ
- Η οδός Ελ Αλαμείν –Λεωφόρος Εθνικής Αντιστάσεως– Καποδιστρίου κατά την κατεύθυνση Δ-Α
- Η οδός Ιφιγενείας, βόρειο όριο με τον Δήμο Ηρακλείου.

- Ο άξονας Αλ. Παναγούλη–Κασταμονής, με κατεύθυνση Δ-Α.
- Η Λεωφόρος Ελ. Βενιζέλου, που συνδέει μέσω του πολεοδομικού κέντρου του Δήμου τις λεωφόρους Ηρακλείου και Δεκελείας.

Το σύνολο σχεδόν του παραπάνω οδικού δικτύου (μαζί με μέρος του τοπικού –δημοτικού δικτύου), εξυπηρετεί διαμπερή κυκλοφορία με μεγάλα φορτία, γεγονός που συντελεί στην υποβάθμιση του αστικού και φυσικού περιβάλλοντος του Δήμου. Η κατασκευή και λειτουργία της Αττικής Οδού δεν έχει μέχρι στιγμής αποφορτίσει σημαντικά το τοπικό οδικό δίκτυο από την διαμπερή κυκλοφορία, λόγω της πολιτικής των διοδίων που εφαρμόζεται και η οποία αποτρέπει τελικά ένα μέρος της διαμπερούς κυκλοφορίας (κυρίως διαδημοτική επικοινωνία) από το να χρησιμοποιεί αυτόν τον αυτοκινητόδρομο.

Σε ό,τι αφορά την εσωτερική διάρθρωση και λειτουργία της χωροταξικής υποεπάρκειας, η Νέα Ιωνία εντάσσεται σε μία ομάδα 18 Δήμων των οποίων τα κέντρα προτάθηκε να λειτουργούν ως *Κέντρα Δήμου Υπερτοπικής σημασίας*. Το ρόλο αυτό ο Δήμος διατηρεί και μετά την τροποποίηση του Ρ.Σ.Α. του 1992 (Ν. 2052/92), με την οποία μάλιστα αναβαθμίζεται σχετικά και ο ρόλος της Νέας Ιωνίας ως Κέντρου Υπερτοπικής σημασίας το οποίο εξυπηρετεί πληθυσμό μεγαλύτερο των 200.000 κατοίκων στους 5 γειτονικούς Δήμους Ν. Φιλαδέλφειας, Ν. Χαλκηδόνας, Μεταμόρφωσης, Γαλασίου και Ηρακλείου. Στην πράξη, η Νέα Ιωνία έχει όντως εξελιχθεί σήμερα σε υπερτοπικό κέντρο της ευρύτερης περιοχής, στους τομείς των κεντρικών υπηρεσιών, διοίκησης και εμπορίου. Στο Δήμο λειτουργούν σήμερα αρκετές περιφερειακές υπηρεσίες υπουργείων και δημόσιων οργανισμών, ένα νομαρχιακό Νοσοκομείο (Αγία Όλγα), 22 υποκαταστήματα τραπεζών καθώς και γραφεία μεγάλων εταιρειών και οργανισμών. Κατά τη διάρκεια των Ολυμπιακών Αγώνων εγκαταστάθηκε στη Νέα Ιωνία ο Οργανισμός ΑΘΗΝΑ 2004.

Το εμπόριο υπερτοπικής σημασίας αναπτύσσεται με εξαιρετικά γρήγορους ρυθμούς κατά μήκος του “παραδοσιακού” εμπορικού άξονα της Λεωφόρου Ηρακλείου και, πιο πρόσφατα, κατά μήκος της οδού Ιφιγενείας (όρια με το Ν. Ηράκλειο), της οδού Αλ. Παναγούλη–Κασταμονής, καθώς και στους χώρους των ΒΙΠΑ–ΒΙΟΠΑ Περισσού και Ελευθερούπολης. Οι πιο πρόσφατες αυτές εγκαταστάσεις χαρακτηρίζονται από μεγάλο μέγεθος και αφορούν κυρίως μονάδες γνωστών αλυσίδων διατροφής, εμπορίας ηλεκτρικών ειδών και ένδυσης.

Θα πρέπει πάντως να τονισθεί ότι οι νέες αυτές τάσεις, εγκατάστασης δηλαδή μεγάλων μονάδων εμπορίας υπερτοπικής εμβέλειας, έχουν **δύο σημαντικότερες αρνητικές επιπτώσεις** :



- Τον εξαιρετικά οξύ ανταγωνισμό και συμπίεση των μικρών και μεσαίων εμπορικών καταστημάτων
- Τη δημιουργία εκρηκτικών προβλημάτων κυκλοφορίας και στάθμευσης (σε ένα οδικό δίκτυο το οποίο ήταν ήδη ανεπαρκές και βεβαρημένο) και τη συνεπακόλουθη σοβαρή ατμοσφαιρική επιβάρυνση.

Κατά συνέπεια, η λειτουργία του δήμου ως υπερτοπικού κέντρου διοικητικού χαρακτήρα υπηρεσιών και, κυρίως, εμπορίου, επιβαρύνει σημαντικά τον αστικό ιστό με κυκλοφορία και στάθμευση. Η επιβάρυνση αυτή, σε συνδυασμό με τη διαμπερή κυκλοφορία που αναφέρθηκε προηγουμένως, καθιστούν το πρόβλημα της κυκλοφορίας και στάθμευσης, ένα από τα σημαντικότερα πολεοδομικά προβλήματα του Δήμου.

#### 1.1.1.2 Χαρακτηριστικά του πληθυσμού

Ο πληθυσμός του Δήμου Νέας Ιωνίας παρουσίασε ραγδαία αύξηση (σε όρους πραγματικού πληθυσμού για τον οποίο υπάρχουν διαχρονικά στοιχεία) από το 1928 μέχρι τον Β' παγκόσμιο πόλεμο (αύξηση 96,5%). Η αύξηση συνεχίσθηκε με σχετικά μεγάλους ρυθμούς και τις δύο επόμενες δεκαετίες λόγω της έντονης εσωτερικής μετανάστευσης της περιόδου εκείνης, με κορύφωση τη δεκαετία του '50 κατά την οποία έφθασε το 42,4%. Από το 1960 και μετά ο ρυθμός αύξησης φθίνει έντονα και συστηματικά για να φθάσει τη δεκαετία του '80 το 2,4%. Για την περίοδο 1991-2001 καταγράφεται και πάλι σημαντική αύξηση της τάξης 8,9% (11,9% σε όρους μόνιμου πληθυσμού), η οποία θα πρέπει να αποδοθεί κατά κύριο λόγο στην εισροή οικονομικών μεταναστών.

**Πίνακας 1.** Διαχρονική εξέλιξη πληθυσμού Δήμου Ν. Ιωνίας

Έτος	1928	1940	1951	1961	1971	1981	1991	2001
Πραγμ. Πληθ.	14.135	27.775	33.821	48.149	54.896	59.202	60.635	66.017

Περίοδος	1928-40	1940-51	1951-61	1961-71	1971-81	1981-91	1991-2001
Μεταβολή	96,50%	21,80%	42,40%	14,00%	7,80%	2,40%	8,90%

Πηγή : ΕΛΣΤΑΤ

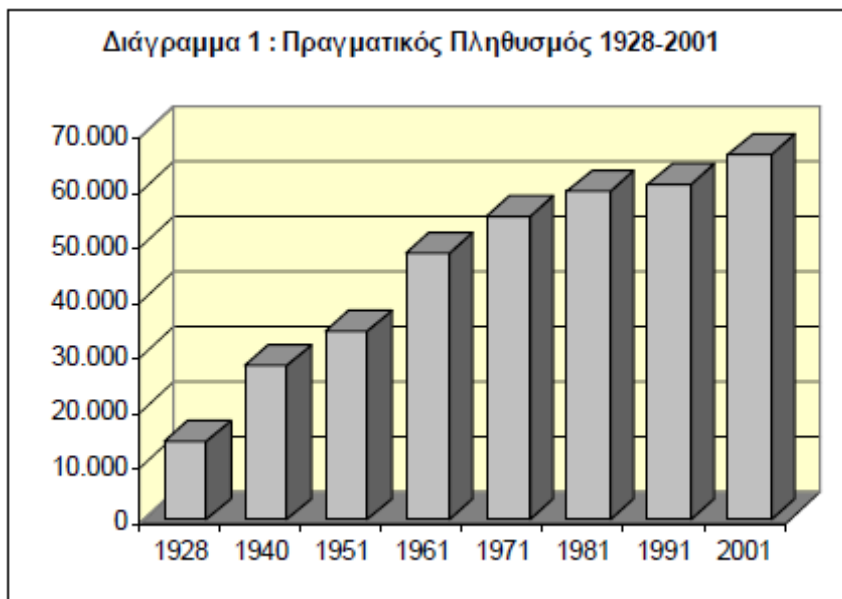

Κατά την απογραφή του 2001 στο Δήμο Νέας Ιωνίας κατεγράφη πραγματικός πληθυσμός της τάξης των 66.017 ατόμων. Ο μόνιμος πληθυσμός ανήλθε στα 69.508 άτομα. Σύμφωνα με τα **προσωρινά**<sup>1</sup> αποτελέσματα της απογραφής του Μαΐου 2011, ο μόνιμος πληθυσμός του Δήμου Ν.Ιωνίας υπολογίζεται στα 66.800 άτομα (Πίνακας 2). Σημειώνεται ότι σύμφωνα με την Ελληνική Στατιστική Αρχή (ΕΛΣΤΑΤ), η απογραφή του 2011 εστίασε στην καταγραφή του μόνιμου πληθυσμού της χώρας σε αντίθεση με τις προηγούμενες απογραφές, οι οποίες είχαν σκοπό την καταγραφή του de facto πληθυσμού (δηλαδή των ατόμων που βρέθηκαν παρόντα στον τόπο απογραφής). Γενικότερα, η μεθοδολογία της απογραφής του 2011 διαφέρει σημαντικά σε αρκετά σημεία από αυτή προηγούμενων απογραφών, όπως στη διάρκεια της απογραφής, στην απογραφή ατόμων στον τόπο μόνιμης κατοικίας τους κλπ. Συνεπώς, τα αποτελέσματα της απογραφής του 2011 και αυτά προηγούμενων απογραφών δεν είναι απολύτως συγκρίσιμα. (Πηγή :ΕΛΣΤΑΤ)

Επίσης, από τα προσωρινά αποτελέσματα προκύπτει ότι ο Δήμος Νέας Ιωνίας ανήκει στους πέντε Δήμους με τη μεγαλύτερη πληθυσμιακή πυκνότητα (15.109,7 μόνιμοι κάτοικοι ανά τετραγωνικό χιλιόμετρο) (Πίνακας 2), μετά από τους Δήμους Καλλιθέας (21.067,6), Ν. Σμύρνης (20.740,6), Αθηναίων (16.830,4) και Θεσσαλονίκης (16.703,3).

<sup>1</sup> Τα οριστικά αποτελέσματα για το Μόνιμο Πληθυσμό, σε επίπεδο οικισμού, θα είναι διαθέσιμα το δεύτερο εξάμηνο του 2012.

<b>Πίνακας 2: Προσωρινά αποτελέσματα του Μόνιμου Πληθυσμού<sup>2</sup> της Ελλάδος Απογραφή 2011 (Πηγή : ΕΣΥΕ)</b>				
Διοικητική διαίρεση	Σύνολο	Άρρενες	Θήλειες	Πυκνότητα μόνιμου πληθυσμού ανά τετρ. χιλιόμετρο
<b>Περιφέρεια Αττικής</b>	<b>3.812.330</b>	<b>1.842.680</b>	<b>1.969.650</b>	<b>1.001,11</b>
<b>Περιφερειακή ενότητα Κεντρικού Τομέα Αθηνών</b>	<b>1.018.440</b>	<b>483.510</b>	<b>534.930</b>	<b>11.669,19</b>
Δήμος Αθηναίων	655.780	311.650	344.130	16.830,41
Δήμος Βύρωνος	60.840	28.830	32.010	6.610,17
Δήμος Γαλατσίου	58.850	28.190	30.660	14.617,49
Δήμος Δάφνης -Υμηττού	33.540	15.780	17.760	14.272,34
Δήμος Ζωγράφου	70.060	32.660	37.400	8.225,90
Δήμος Ηλιουπόλεως	77.850	36.990	40.860	6.118,36
Δήμος Καισαριανής	26.050	12.290	13.760	3.322,28
Δήμος Φιλαδελφείας -Χαλκηδόνος	35.470	17.120	18.350	9.717,81
<b>Περιφερειακή ενότητα Βορείου Τομέα Αθηνών</b>	<b>592.400</b>	<b>280.340</b>	<b>312.060</b>	<b>4.268,41</b>
Δήμος Αμαρουσίου	72.480	33.790	38.690	5.602,10
Δήμος Αγίας Παρασκευής	59.500	27.750	31.750	7.498,42
Δήμος Βριλησίων	30.660	14.560	16.100	7.951,24
Δήμος Ηρακλείου	49.350	23.660	25.690	10.640,36
Δήμος Κηφισιάς	71.100	33.360	37.740	2.025,64
Δήμος Λυκόβρυσης -Πεύκης	31.290	15.010	16.280	7.583,62
Δήμος Μεταμορφώσεως	29.770	14.650	15.120	5.410,76
<b>Δήμος Νέας Ιωνίας</b>	<b>66.800</b>	<b>32.470</b>	<b>34.330</b>	<b>15.109,70</b>
Δήμος Παπάγου -Χολαργού	45.850	21.630	24.220	6.259,39
Δήμος Πεντέλης	34.880	16.900	17.980	967,17
Δήμος Φιλοθέης -Ψυχικού	26.750	11.900	14.850	4.401,84
Δήμος Χαλανδρίου	73.970	34.660	39.310	6.845,90
<b>Περιφερειακή ενότητα Δυτικού Τομέα Αθηνών</b>	<b>487.730</b>	<b>238.910</b>	<b>248.820</b>	<b>7.303,53</b>
Δήμος Περιστερίου	138.920	68.040	70.880	13.822,89
Δήμος Αγίας Βαρβάρας	26.490	12.650	13.840	10.923,71
Δήμος Αγίων Αναργύρων -Καματερού	62.440	30.850	31.590	6.824,04
Δήμος Αιγάλεω	69.660	34.070	35.590	10.800,00
Δήμος Ιλίου	84.830	41.670	43.160	8.973,87
Δήμος Πετρουπόλεως	58.800	28.550	30.250	8.913,14
Δήμος Χαϊδαρίου	46.590	23.080	23.510	2.056,50
<b>Περιφερειακή ενότητα Νοτίου Τομέα Αθηνών</b>	<b>526.520</b>	<b>248.290</b>	<b>278.230</b>	<b>7.644,46</b>
Δήμος Καλλιθέας	100.050	46.640	53.410	21.067,59

<sup>2</sup> Μόνιμος Πληθυσμός: το σύνολο των ατόμων (Έλληνες και αλλοδαποί) που έχουν ζήσει συνεχώς στον τόπο συνήθους διαμονής τους για περίοδο τουλάχιστον 12 μηνών πριν την ημερομηνία αναφοράς της απογραφής ή έφθασαν στον τόπο συνήθους διαμονής τους κατά τους τελευταίους 12 μήνες πριν την ημερομηνία αναφοράς, με την πρόθεση να παραμείνουν εκεί για τουλάχιστον 1 χρόνο.

Δήμος Αγίου Δημητρίου	70.970	34.520	36.450	14.340,27
Δήμος Αλίμου	41.830	19.780	22.050	7.079,03
Δήμος Γλυφάδας	86.980	41.040	45.940	3.429,00
Δήμος Ελληνικού -Αργυρούπολης	51.330	24.770	26.560	3.342,89
Δήμος Μοσχάτου -Ταύρου	39.900	19.110	20.790	8.966,29
Δήμος Νέας Σμύρνης	73.090	33.660	39.430	20.740,64
Δήμος Παλαιού Φαλήρου	62.370	28.770	33.600	13.635,77
<b>Περιφερειακή ενότητα Ανατολικής Αττικής</b>	<b>502.090</b>	<b>253.580</b>	<b>248.510</b>	<b>331,85</b>
Δήμος Αχαρνών	107.500	54.610	52.890	996,69
Δήμος Βάρης -Βούλας -Βουλιαγμένης	48.380	23.680	24.700	1.299,66
Δήμος Διονύσου	40.170	19.490	20.680	360,40
Δήμος Κρωπίας	30.340	15.320	15.020	297,45
Δήμος Λαυρεωτικής	24.970	12.420	12.550	142,04
Δήμος Μαραθώνος	33.560	18.830	14.730	150,66
Δήμος Μαρκοπούλου Μεσογαίας	20.070	9.900	10.170	245,22
Δήμος Παιανίας	26.620	13.200	13.420	500,80
Δήμος Παλλήνης	54.390	26.780	27.610	1.848,11
Δήμος Ραφήνας -Πικερμίου	19.940	9.850	10.090	492,33
Δήμος Σαρωνικού	28.820	14.300	14.520	207,19
Δήμος Σπάτων -Αρτέμιδος	33.800	16.750	17.050	458,65
Δήμος Ωρωπού	33.530	18.450	15.080	99,15
<b>Περιφερειακή ενότητα Δυτικής Αττικής</b>	<b>161.300</b>	<b>82.230</b>	<b>79.070</b>	<b>160,66</b>
Δήμος Ελευσίνας	30.140	15.070	15.070	823,74
Δήμος Ασπροπύργου	30.160	15.710	14.450	295,74
Δήμος Μάνδρας -Ειδυλλίας	17.890	8.790	9.100	41,98
Δήμος Μεγαρέων	36.960	19.590	17.370	111,96
Δήμος Φυλής	46.150	23.070	23.080	422,90
<b>Περιφερειακή ενότητα Πειραιώς</b>	<b>449.070</b>	<b>218.110</b>	<b>230.960</b>	<b>8.907,11</b>
Δήμος Πειραιώς	163.910	78.700	85.210	15.086,06
Δήμος Κερασινίου -Δραπετσώνας	91.090	44.050	47.040	9.767,32
Δήμος Κορυδαλλού	63.550	31.760	31.790	14.697,04
Δήμος Νίκαιας -Αγίου Ιωάννη Ρέντη	105.230	51.140	54.090	9.418,24
Δήμος Περάματος	25.290	12.460	12.830	1.717,02

Επίσης, ενδιαφέρον παρουσιάζει η πρόσφατη ανακοίνωση (31-7-2012) από την ΕΛΣΤΑΤ των αποτελεσμάτων για το Νόμιμο Πληθυσμό της χώρας (Απογραφή 2011), δηλαδή του αριθμού των δημοτών κάθε Δήμου της χώρας, από την οποία προκύπτει ότι οι δημότες του Δήμου Νέας Ιωνίας έχουν μειωθεί κατά περίπου 10% σε σχέση με τα επίπεδα του 2001:

Όνομασία Δήμου	Νόμιμος Πληθυσμός 2001	Νόμιμος Πληθυσμός 2011	Διαφορά
Δήμος Νέας Ιωνίας	54.737	49.344	-5.393 ή 9,8 %

Η ηλικιακή σύνθεση του μόνιμου πληθυσμού για το 2001 εμφανίζεται παρόμοια με την αντίστοιχη σύνθεση σε επίπεδο Περιφέρειας. Ο παραγωγικός πληθυσμός (ηλικίες 15–64) αποτελεί αθροιστικά το 70,9 %, οι ηλικίες 0–14 το 14,7% και οι ηλικίες 65+ (δείκτης γήρανσης) το 14,4%.

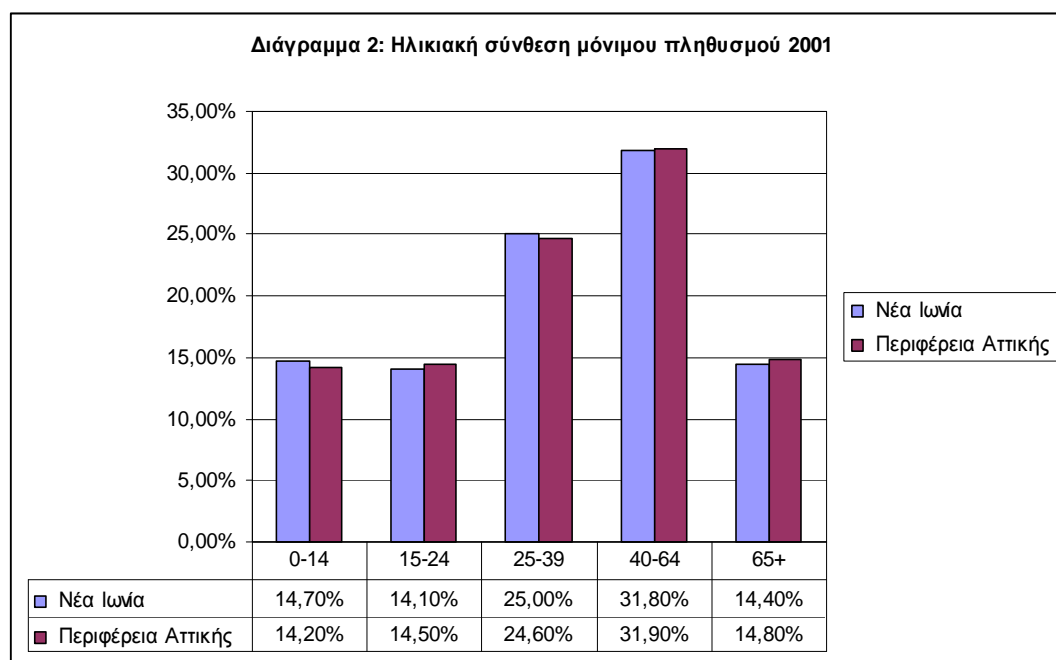

Επίσης, κατά την απογραφή του 2001 στο Δήμο κατεγράφησαν συνολικά 23.887 νοικοκυριά με 65.734 μέλη. Τα χαρακτηριστικά αυτά δίνουν ένα μέσο μέγεθος νοικοκυριού ίσο με 2,8 μέλη/νοικοκυριό, το οποίο είναι ελαφρά υψηλότερο από το αντίστοιχο για την Περιφέρεια Αττικής (2,7). Η διαφοροποίηση αυτή οφείλεται στην χαμηλή σχετικά παρουσία μονομελών νοικοκυριών και, αντίθετα, στην αυξημένη παρουσία των νοικοκυριών με 3–4 μέλη (Πίνακας 3).

**Πίνακας 3.** Χαρακτηριστικά νοικοκυριών.

Αναλογία νοικοκυριών με :	Νέα Ιωνία	Περιφέρεια Αττικής
1 μέλος	19,50%	22,00%
2 μέλη	26,70%	27,30%
3-4 μέλη	46,60%	43,00%
5+ μέλη	7,20%	7,70%
Μέσο Μέγεθος Νοικοκυριού (μ.π.) 2001	2,8	2,7

Το μορφωτικό επίπεδο του πληθυσμού της Νέας Ιωνίας, συγκρινόμενο με την Περιφέρεια Αττικής, έχει ένα προφίλ σχετικά χαμηλότερο, με αξιοσημείωτη όμως βελτίωση από το 1991 στο 2001 (Πίνακας 4). Ειδικότερα, από το σύνολο των 62.860 (10 ετών και άνω) κατοίκων του Δήμου Νέας Ιωνίας το 2001, το 33,7% είναι απόφοιτοι μέσης εκπαίδευσης, το 27,4% απόφοιτοι δημοτικού ενώ ακολουθούν οι απόφοιτοι τριτάξιου γυμνασίου και οι απόφοιτοι ανωτάτων σχολών με ποσοστά 12,5% και 8,3% αντίστοιχα. Σε σύγκριση με το 1991, τα παραπάνω ποσοστά παρουσιάζουν σημαντικές βελτιώσεις ως προς το συνολικό μορφωτικό επίπεδο. Συγκεκριμένα, κατά την εν λόγω δεκαετία, σημαντική μείωση παρουσιάζει η αναλογία των αποφοίτων δημοτικού κατά 7,1 ποσοστιαίες μονάδες, καθώς και η αναλογία αυτών που δεν τελείωσαν δημοτικό κατά 7,2 ποσοστιαίες μονάδες. Αντίθετα, σημαντική αύξηση παρουσιάζουν η αναλογία των αποφοίτων της μέσης εκπαίδευσης κατά 8,4 ποσοστιαίες μονάδες, ενώ παράλληλη πορεία ακολουθούν η αναλογία των πτυχιούχων ανώτερης εκπαίδευσης και ανωτάτων σχολών κατά 6,6 και 2,6 ποσοστιαίες μονάδες αντίστοιχα.

**Πίνακας 4.** Μορφωτικό επίπεδο πληθυσμού (Πηγή : ΕΛΣΤΑΤ).

	Νέα Ιωνία	Περιφέρεια Αττικής
<b>Επίπεδο εκπαίδευσης 1991 (αναλογία στον μόνιμο πληθυσμό 10+ ετών)</b>		
Μόνιμος πληθυσμός 10+ ετών, 1991	54.969	3.188.749
Κάτοχοι μεταπτυχιακού τίτλου (master, διδακτορικό)	0,20%	0,80%
Πτυχιούχοι Ανωτάτων Σχολών	5,70%	8,90%
Πτυχιούχοι Ανωτέρας εκπαίδευσης	2,20%	2,80%
Απόφοιτοι Μέσης εκπαίδευσης, ΤΕΛ ή ΤΕΣ	25,30%	28,40%
Απόφοιτοι Τριτάξιου Γυμνασίου	12,00%	11,50%
Απόφοιτοι Δημοτικού	34,60%	29,70%
Δεν τελείωσαν Δημοτικό αλλά γνωρίζουν γραφή	9,50%	7,70%

και ανάγνωση		
Δεν γνωρίζουν γραφή και ανάγνωση	4,70%	3,80%
<b>Επίπεδο εκπαίδευσης 2001 (αναλογία στον μόνιμο πληθυσμό 10+ ετών)</b>		
Μόνιμος πληθυσμός 10+ ετών, 2001	62.860	3.894.573
Κάτοχοι μεταπτυχιακού τίτλου (master, διδακτορικό)	0,60%	1,40%
Πτυχιούχοι Ανωτάτων Σχολών	8,30%	10,70%
Πτυχιούχοι Ανώτερης εκπαίδευσης	8,80%	8,50%
Απόφοιτοι Μέσης εκπαίδευσης, ΤΕΛ ή ΤΕΣ	33,70%	30,10%
Απόφοιτοι Τριταξίου Γυμνασίου	12,50%	10,50%
Απόφοιτοι Δημοτικού	27,40%	22,20%
Δεν τελείωσαν Δημοτικό αλλά γνωρίζουν γραφή και ανάγνωση	4,50%	3,60%
Δεν γνωρίζουν γραφή και ανάγνωση	2,00%	1,90%

Σημειώνεται ότι τα αναλυτικά αποτελέσματα για τα δημογραφικά, οικονομικά και κοινωνικά χαρακτηριστικά του πληθυσμού από την απογραφή του 2011 θα γίνονται διαθέσιμα σταδιακά, από το τέλος του 2012 και εντός του 2013. (Πηγή: ΕΛΣΤΑΤ).

### 1.1.1.3 Πολεοδομική οργάνωση

Το Γενικό Πολεοδομικό Σχέδιο της Νέας Ιωνίας (ΦΕΚ 662Δ/1995) προβλέπει την οργάνωση του Δήμου σε 15 Πολεοδομικές Ενότητες (Π.Ε.) Γενικής Κατοικίας με μέσο Συντελεστή Δόμησης 2,0 (εκτός από την Π.Ε. Αλσούπολης όπου ο Σ.Δ. έχει οριστεί ίσος με 1,0), δύο ζώνες ΒΙΟΠΑ προς εξυγίανση (Περισσός – Π.Ε. 17 και Ελευθερούπολη – Π.Ε. 18) και μία ζώνη Πρασίνου - Ελεύθερων Χώρων – Εκπαίδευσης – Πρόνοιας – Υγείας - Αθλητισμού (Π.Ε. 16). Η Π.Ε. 11 (Κεντρική Ιωνία) καθώς και τμήματα των Π.Ε. 7, 9, 10 ορίζονται ως Πολεοδομικό Κέντρο, με πρόβλεψη ανάπτυξης του σε Κέντρο Υπερτοπικής σημασίας.

Στις ζώνες Γενικής Κατοικίας εξαιρούνται οι χρήσεις *Τουριστικών Εγκαταστάσεων και Πρατηρίων Βενζίνης* (χρήσεις 2 και 11 του άρθρου 3 του Π.Δ. 166/87), ενώ από το Πολεοδομικό Κέντρο εξαιρούνται επίσης οι χρήσεις *Τουριστικών εγκαταστάσεων και εγκαταστάσεων Μέσων Μαζικής Μεταφοράς* (χρήσεις 2 και 19 αντίστοιχα). Οι χρήσεις γης όπως καθορίστηκαν με το Γ.Π.Σ. Δήμου Νέας Ιωνίας (ΦΕΚ 662Δ/1995), αναθεωρήθηκαν με νεότερες αποφάσεις:

1. Απόφαση 30464/98 ΦΕΚ 169Δ/98: Αναθεώρηση εγκεκριμένου σχεδίου Νέας Ιωνίας για τον καθορισμό χρήσεων γης.
2. Απόφαση 2277 ΦΕΚ112Δ/2003: «Καθορισμός χρήσεων γης και τροποποίηση όρων και περιορισμών δόμησης των οικοπέδων του ρυμοτομικού σχεδίου Δήμου Ν. Ιωνίας που βρίσκονται στα Ο.Τ. επί του βασικού οδικού δικτύου. (Η απόφαση αυτή κατέπεσε με την με αρ. 3931/2008 Απόφαση του ΣτΕ).

Με τις δύο αυτές αποφάσεις θεσμικού χαρακτήρα πραγματοποιούνται οι παρακάτω βασικές διαφοροποιήσεις σε σχέση με το εγκεκριμένο Γ.Π.Σ.:

- Το Πολεοδομικό κέντρο περιορίζεται στις ιδιοκτησίες με πρόσωπο επί της Λ. Ηρακλείου από την οδό Δαρδανελίων μέχρι την οδό Χαλανδρίου και όχι σε όλη την έκταση των αντίστοιχων Ο.Τ.
- Τα τοπικά κέντρα γειτονιάς καθορίζονται στις ιδιοκτησίες και στις δύο πλευρές των οδών όπου αυτά ευρίσκονται. Το τοπικό κέντρο της περιοχής Αλσούπολης καταργείται πλην μικρού τμήματος ένθεν κακείθεν του πρώτου Ο.Τ. της οδού Κασταμονής.
- Η γενική κατοικία του άρθρου 3 του Π.Δ. ΦΕΚ 166Δ/87 διατηρείται με διαφοροποιήσεις στην περιοχή της Σαφράμππολης, επί της Λ. Ηρακλείου από τον σταθμό Πευκακίων μέχρι το Πολεοδομικό Κέντρο (πλην των Ο.Τ. κοινοχρήστων–κοινοφελών), στο κεντρικό τμήμα του Δήμου Νέας Ιωνίας, στο



- Ο.Τ. ένθεν και κακείθεν της οδού Κασταμονής (εκτός Αλσούπολης) και σε ορισμένα δυτικά της Κύμης, γύρω από τις πλατείες Ελευθερίας και Φλέμινγκ.
- Η υπόλοιπη περιοχή του σχεδίου υπάγεται μεν στο άρθρο 3 του πιο πάνω Π.Δ. που προσεγγίζει όμως το περιεχόμενο της αμιγούς κατοικίας.
  - Καθορίζεται τομέας όπου επιτρέπονται μόνο χρήσεις κοινωφελούς περιεχομένου νοτίως της Λ. Εθνικής Αντιστάσεως από το στάδιο μέχρι την συμβολή με την Λ. Ηρακλείου καθώς και στα Ο.Τ. 150 και 151 με παραμένουσες τις χρήσεις κατοικίας που υφίστανται.
  - Τα Ο.Τ. με χρήση ΒΙΠΑ–ΒΙΟΠΑ προς εξυγίανση επιτρέπονται χρήσεις κατοικίας, καταστημάτων, γραφείων, εστιατορίων, αναψυκτηρίων, πολιτιστικών χρήσεων και εκπαίδευσης παράλληλα με τις χρήσεις τριτογενούς χαμηλής όχλησης.
  - Δημιουργείται νέος τομέας όπου από τις χρήσεις του άρθρου 4 (πολεοδομικό κέντρο) επιτρέπει τις χρήσεις γραφεία γενικώς, διοίκηση, πολιτιστικά κτίρια, κτίρια κοινωνικής πρόνοιας και αθλητικές εγκαταστάσεις.
  - Στις περιοχές κέντρου αλλά και στις περιοχές κατοικίας διατυπώνονται περιορισμοί του τμήματος του Σ.Δ. που μπορούν να καταλάβουν οι χρήσεις εμπορίου και υπηρεσιών στην συνολική δόμηση του οικοπέδου ή αριθμητικός προσδιορισμός των συνολικών τετραγωνικών, σε μία προσπάθεια ανάσχεσης της μεγάλης διασποράς και ανάμειξης χρήσεων γης σε βάρος της κατοικίας.

Σήμερα, από το σύνολο των 453 εκταρίων της συνολικής έκτασης του Δήμου ένα τμήμα 16 εκταρίων είναι εκτός σχεδίου, και αφορά τα τμήματα των Τουρκοβουνίων και της περιοχής Ομορφοκκλησιάς που ανήκουν στον Δήμο. Οι θεσμοθετημένες οικιστικές εκτάσεις, συνολικής επιφάνειας 437 εκταρίων (4,4 χιλ στρ) κατανέμονται ως εξής<sup>3</sup> :

**Πίνακας 5 :** Κατανομή οικιστικών εκτάσεων.

Χρήσεις	Έκταση (στρέμματα)
Γενική κατοικία	2.096
Τοπικά Κέντρα	177
Κέντρα πόλης	120
Λοιπές χρήσεις (βιομηχανία, εμπόριο κλπ)	517
Κοινόχρηστοι χώροι	249
Χώροι κυκλοφορίας	1.211

<sup>3</sup> Στοιχεία από τη ΜΕΛΕΤΗ HABITAT-ΤΕΥΧΟΣ Β' (Βασική Ανάλυση), Μάρτιος 2007

Με βάση τα παραπάνω μεγέθη στην εντός σχεδίου περιοχή του Δήμου το 66,6% καταλαμβάνεται από οικοδομήσιμες εκτάσεις (κατοικία, κέντρα, βιομηχανία, εμπόριο κλπ) και το 33,4% από το δίκτυο κυκλοφορίας και τις κοινόχρηστες εκτάσεις.

Σημειώνεται ότι οι διαμορφωμένοι κοινόχρηστοι χώροι αποτελούν μόλις το 5,7% της εντός σχεδίου έκτασης. Το ποσοστό των κοινόχρηστων χώρων είναι ιδιαίτερα χαμηλό αν ληφθεί υπόψη και το ότι ο Δήμος Νέας Ιωνίας είναι από τους πιο πυκνοκατοικημένους Δήμους πανελλαδικά (απογραφή 2011).

Βασικό επίσης πολεοδομικό πρόβλημα, συνυφασμένο με την ιστορική εξέλιξη της πόλης, είναι αυτό της μίξης ασυμβίβαστων χρήσεων στις περιοχές κατοικίας και των πολεοδομικών κέντρων. Ο Δήμος Νέας Ιωνίας υπήρξε τόπος ανάπτυξης μεγάλου αριθμού βιοτεχνικών και βιομηχανικών μονάδων και είναι από τους λίγους αστικούς Δήμους που περιλαμβάνει σήμερα μέσα στον οικιστικό του ιστό θεσμοθετημένες περιοχές ΒΙΠΑ-ΒΙΟΠΑ, οι οποίες αποτέλεσαν ιστορικά τους κύριους πόλους συγκέντρωσης των μονάδων αυτών. Το φαινόμενο της αποβιομηχάνισης που συντελέστηκε τις δύο προηγούμενες δεκαετίες, είχε βέβαια ως αποτέλεσμα την δραματική μείωση του αριθμού των επιχειρήσεων, παρ' όλα αυτά όμως η πόλη συνεχίζει να αποτελεί τόπο εγκατάστασης επαγγελματικών εργαστηρίων και συνεργείων διάφορων ειδικοτήτων. Οι χρήσεις αυτές, που θεωρούνται σήμερα ασυμβίβαστες με την κατοικία ή με το περιεχόμενο των επιτρεπόμενων χρήσεων των πολεοδομικών κέντρων, είναι διάσπαρτες μέσα στον οικιστικό ιστό και τα πολεοδομικά κέντρα και δεν έχει καταστεί ακόμα δυνατόν να ελεγχθούν από το υφιστάμενο καθεστώς επιτρεπόμενων χρήσεων, παρά και τις πρόσφατες τροποποιήσεις. Σύμφωνα και με τα συμπεράσματα της α' φάσης της μελέτης HABITAT η οποία ολοκληρώθηκε πρόσφατα (3/2007) :

*“Η έννοια της οχλούσας χρήσης δεν συνδέεται απαραίτητα με την έννοια της συσχέτισης με την επιτρεπόμενη χρήση, αλλά συχνά με τις συνθήκες κάτω από τις οποίες λειτουργεί μια δραστηριότητα. Στο Δήμο Νέας Ιωνίας οι υφιστάμενες ρυθμίσεις χρήσεων γης στηρίζονται σε πολλά νομοθετήματα και το ίδιο ισχύει για το ρυμοτομικό σχέδιο. Η πολεοδομική σημασία του Δήμου ως υπερτοπικού κέντρου αλλά και η έκταση και φυσιογνωμία του δημιουργούν την ανάγκη διαμόρφωσης ενιαίου πλαισίου ρύθμισης του αστικού χώρου που να περιλαμβάνει:*

- *Τη στρατηγική ανάπτυξη.*
- *Τις αναγκαίες ρυθμίσεις κυκλοφορίας και στάθμευσης.*
- *Τη διατύπωση ενιαίου πλαισίου χρήσεων γης συμβατού με τα προηγούμενα.*
- *Τη συνολική αναθεώρηση του σχεδίου με βάση τα παραπάνω.*

Οι συγκρούσεις χρήσεων γης αφορούν κυρίως την κατοικία και τον προσδιορισμό των χρήσεων που την υποβαθμίζουν, αλλά και το αντίστροφο. Οι ειδικού χαρακτήρα Π.Ε. όπως οι ΒΙΠΑ–ΒΙΟΠΑ προς εξυγίανση πρέπει να λειτουργούν με ελεγχόμενο και ρυθμιζόμενο τρόπο, ώστε να μην αναιρείται ο χαρακτήρας τους. Στο πλαίσιο αυτό το περιεχόμενο των επιτρεπομένων χρήσεων πρέπει να είναι προσεκτικά επιλεγμένο και να εξαιρούνται εκείνες που μπορούν να αποτελέσουν εμπόδιο ανάπτυξης τους όπως π.χ. η κατοικία ή γενικές εμπορικές χρήσεις, για διαφορετικούς λόγους η κάθε μία.

Ως οχλούσες χρήσεις μπορούν να καταγραφούν:

- Η βαριά διαμπερής κυκλοφορία που οφείλεται στην μη ολοκλήρωση του βασικού οδικού δικτύου της Αθήνας
- Η παράνομη στάθμευση ως αποτέλεσμα του αριθμού των εμπορικών και άλλων επιχειρήσεων που λειτουργούν χωρίς προηγούμενη πρόβλεψη για τον περιορισμό του φαινομένου
- Η διείσδυση μεταποιητικών μονάδων και συνεργείων στον αστικό ιστό”

### 1.1.1.4 Παραγωγική βάση – Απασχόληση

Η τελευταία εικοσιπενταετία χαρακτηρίζεται από τον μετασχηματισμό τόσο της δομής όσο και της χωροθέτησης των οικονομικών δραστηριοτήτων στην ευρύτερη περιφέρεια της πρωτεύουσας. Σε επίπεδο δομής, η βασική αλλαγή είναι η έντονη αποβιομηχάνιση και η αύξηση της απασχόλησης στον Τριτογενή τομέα. Παράλληλα αλλάζει η σύνθεση του Τριτογενούς τομέα, αλλαγή η οποία εντοπίζεται κύρια στη διεύρυνση του τομέα των τραπεζών – ασφαλειών και των «πολυτελών» υπηρεσιών, ενώ στο εσωτερικό ορισμένων κλάδων (π.χ. λιανικό εμπόριο) διευρύνεται η συμμετοχή των μεγάλων επιχειρήσεων και των ξένων εταιρειών.

Η εξέλιξη της οικονομικής δραστηριότητας στη Νέα Ιωνία ακολουθεί σε γενικές γραμμές τις παραπάνω τάσεις. Στο παρακάτω διάγραμμα είναι εμφανής η συνεχής, από το 1971, μετατόπιση της απασχόλησης από τον Δευτερογενή τομέα προς τις Τριτογενείς δραστηριότητες. Το 1971 ο Δευτερογενής τομέας (μεταποίηση, κατασκευές) απασχολεί τα 2/3 περίπου του εργατικού δυναμικού και ο Τριτογενής το υπόλοιπο 1/3 (η παρουσία του Πρωτογενή τομέα υπήρξε ούτως ή άλλως ασήμαντη). Κατά τη διάρκεια όλης της μετέπειτα περιόδου, ο Δευτερογενής τομέας υποχωρεί συστηματικά, για να φθάσει τα επίπεδα του 27% το 2001, ενώ, την ίδια περίοδο, οι Τριτογενείς δραστηριότητες αυξάνουν για να φθάσουν, το 2001, τα επίπεδα του 63%.

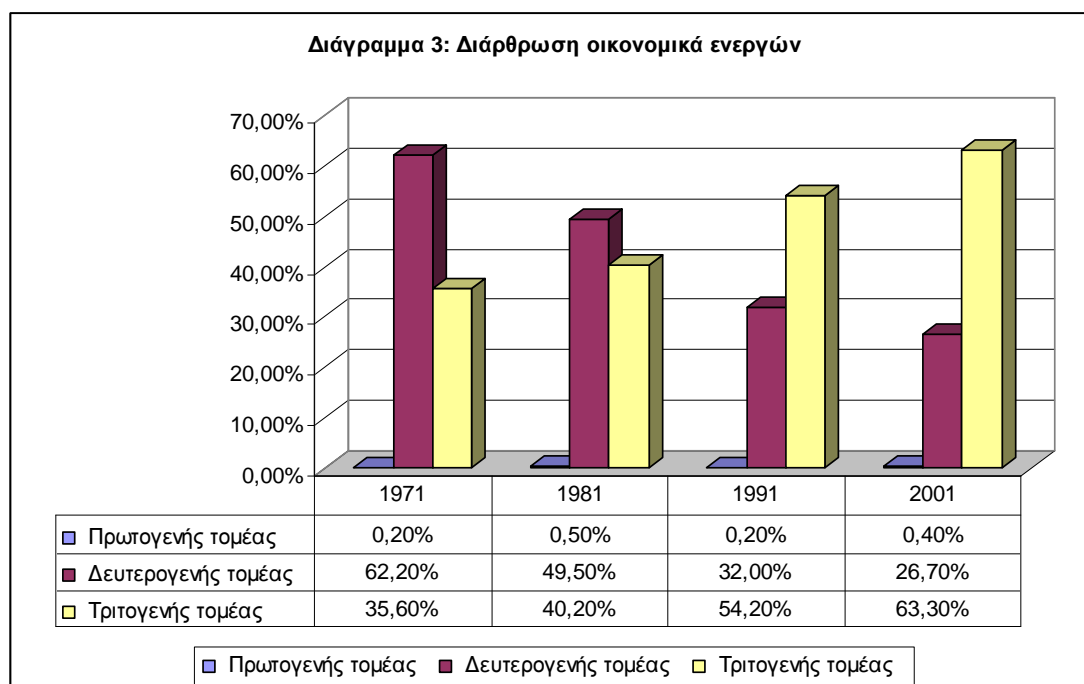

Σύμφωνα με τα στοιχεία της απογραφής του 2001 (Πίνακας 6), η Δευτερογενής απασχόληση αφορά κυρίως τη μεταποίηση και σε έναν μικρότερο βαθμό τις κατασκευές. Από το 63,3% της Τριτογενούς απασχόλησης το μεγαλύτερο μέρος (18,8%) απορροφά ο τομέας του εμπορίου και των επισκευών, ενώ το υπόλοιπο επιμερίζεται με σαφώς μικρότερα ποσοστά στις υπόλοιπες Τριτογενείς δραστηριότητες με κάποια ιδιαίτερη έμφαση στον τομέα της Δημόσιας Διοίκησης, Άμυνας και Κοινωνικής Ασφάλισης (8,0%).

**Πίνακας 6** : Κατανομή οικονομικής δραστηριότητας σε κλάδους(αναλογία στο σύνολο των οικονομικά ενεργών).

Κλάδοι οικονομικής δραστηριότητας	Νέα Ιωνία
A-B. Γεωργία, κτηνοτροφία, θήρα, δασοκομία & αλιεία	0,4%
Γ. Ορυχεία, λατομεία	0,1%
Δ. Μεταποιητικές βιομηχανίες	16,6%
Ε. Παροχή ηλεκτρικού ρεύματος, φυσικού αερίου, νερού	0,9%
ΣΤ. Κατασκευές	9,1%
Ζ. Εμπόριο, επισκευές	18,8%
Η. Ξενοδοχεία, εστιατόρια	3,9%
Θ. Μεταφορές, αποθήκευση, επικοινωνίες	6,4%
Ι. Ενδιάμεσοι χρηματοπιστωτικοί οργανισμοί	3,4%
Κ. Διαχείριση ακίνητης περιουσίας εκμισθώσεις, επιχειρ. Δραστηριότητες	6,5%
Λ. Δημόσια διοίκηση, άμυνα, υποχρεωτική κοινωνική ασφάλιση	8,0%
Μ. Εκπαίδευση	4,9%
Ν. Υγεία, κοινωνική μέριμνα	5,1%
Ξ. Δραστηριότητες παροχής υπηρεσιών κοινωνικού ή ατομικού χαρακτήρα	4,4%
Ο. Ιδιωτικά νοικοκυριά που απασχολούν προσωπικό	2,0%
Π. Εταιρόδικοι οργανισμοί και όργανα	0,0%
Δήλωσαν ασαφώς ή δε δήλωσαν κλάδο οικονομικής δραστηριότητας	5,3%
Νέοι	4,3%

Πηγή ΕΛΣΤΑΤ, 2001

Παρατηρείται ότι οι αλλαγές στη δομή της τοπικής οικονομίας σηματοδοτούν σημαντικές αλλαγές και στο εργασιακό καθεστώς των απασχολούμενων. Η “τριτογενοποίηση” της τοπικής οικονομίας συνοδεύεται και από σημαντική αύξηση των μισθωτών και ταυτόχρονη και ανάλογη μείωση των εργαζομένων για δικό τους λογαριασμό, την περίοδο 1991–2001 (Πίνακας 7).

Πίνακας 7: Εργασιακό καθεστώς απασχολούμενων.

Θέση στο επάγγελμα	Νέα Ιωνία
<b>Αναλογία οικονομικά ενεργών 1991 που είναι:</b>	
Εργοδότες	9,1%
Εργαζόμενοι για δικό τους λογαριασμό	16,6%
Μισθωτοί	65,4%
Συμβοηθούντα & μη αμειβόμενα μέλη	1,9%
Δεν δήλωσαν επάγγελμα & Νέοι	7,1%
<b>Αναλογία οικονομικά ενεργών 2001 που είναι:</b>	
Εργοδότες	9,4%
Εργαζόμενοι για δικό τους λογαριασμό	9,3%
Μισθωτοί	75,8%
Συμβοηθούντα & μη αμειβόμενα μέλη	1,2%
Δεν δήλωσαν επάγγελμα & Νέοι	9,6%

Την περίοδο 1991–2001 καταγράφεται στο Δήμο σημαντική αύξηση του εργατικού δυναμικού και της απασχόλησης, κατά πολύ μεγαλύτερη από την αντίστοιχη στην Περιφέρεια Αττικής (Πίνακας 8). Η αύξηση του εργατικού δυναμικού είναι αξιοσημείωτα μεγαλύτερη από την αύξηση του πληθυσμού την ίδια περίοδο (βλ. ενότητα 1.1.1.2), λόγω της αύξησης της συμμετοχής των γυναικών στο εργατικό δυναμικό αλλά και της σημαντικής εισροής οικονομικών μεταναστών, οι οποίοι είναι σε μεγάλο ποσοστό οικονομικά ενεργοί (65% περίπου του πληθυσμού τους).

Η ανεργία κινείται σε σχετικά υψηλά επίπεδα, ανάλογα με αυτά της Περιφέρειας Αττικής, με αυξητικές τάσεις από το 1991 μέχρι το 2001 (8,3% και 9,0% αντίστοιχα). Η ανεργία πλήττει με ιδιαίτερη ένταση τους “νέους”, τους νεοεισερχόμενους δηλαδή στην αγορά εργασίας, καθώς και τις γυναίκες, με ποσοστά 47,6% και 47,1% αντίστοιχα.

**Πίνακας 8.** Χαρακτηριστικά και μεταβολές εργατικού δυναμικού 1991-2001.

Χαρακτηριστικά εργατικού δυναμικού	Νέα Ιωνία	Περιφέρεια Αττικής
<b>Απασχόληση</b>		
Οικονομικά ενεργοί (εργατικό δυναμικό) 1991	24.222	1.391.839
Οικονομικά ενεργοί (εργατικό δυναμικό) 2001	31.756	1.746.101
Ποσοστιαία μεταβολή εργατικού δυναμικού 1991–2001	31,10%	25,50%
Σύνολο απασχολούμενων 1991	22.204	1.277.872
Σύνολο απασχολούμενων 2001	28.895	1.579.189
Ποσοστιαία μεταβολή της απασχόλησης 1991–2001	30,1%	23,6%
<b>Ανεργία</b>		
Ποσοστό ανεργίας 1991	8,3%	8,2%
Ποσοστό ανεργίας 2001	9,0%	9,6%
Ποσοστό νέων ανέργων στο σύνολο της ανεργίας 1991	44,9%	50,1%
Ποσοστό νέων ανέργων στο σύνολο της ανεργίας 2001	47,6%	44,8%
<b>Γυναίκες</b>		
Αναλογία γυναικών στο εργατικό δυναμικό 1991	35,4%	35,9%
Αναλογία γυναικών στην απασχόληση 1991	33,9%	34,4%
Αναλογία γυναικών στην ανεργία 1991	51,3%	51,8%
Αναλογία γυναικών στο εργατικό δυναμικό 2001	40,3%	39,9%
Αναλογία γυναικών στην απασχόληση 2001	39,7%	39,1%
Αναλογία γυναικών στην ανεργία 2001	47,1%	47,5%

Πηγή: ΕΛΣΤΑΤ

Σύμφωνα με πρόσφατες έρευνες της ΕΛΣΤΑΤ, το ποσοστό ανεργίας (σε εθνικό επίπεδο) είχε ανέλθει σε 15,9 % κατά το πρώτο τρίμηνο του 2011, ενώ για την ίδια περίοδο του 2012 κυμάνθηκε στο **22,6 %**. Η ανησυχητική αυτή αύξηση της ανεργίας αντανακλά τις σοβαρές επιπτώσεις της παρούσας οικονομικής κρίσης που μαστίζει τη χώρα μας, η οποία έχει επηρεάσει και το Δήμο Νέας Ιωνίας, καθώς

παρατηρείται πλέον έντονα το φαινόμενο πολλές, κυρίως μικρομεσαίες επιχειρήσεις, να κλείνουν, ενώ όσες εξακολουθούν να υφίστανται αναφέρουν σημαντική μείωση του τζίρου τους, συγκριτικά με το προηγούμενο έτος. Επίσης, ενδεικτικά αναφέρεται ότι ο Δείκτης απασχολούμενων ατόμων στο Λιανικό Εμπόριο, μειώθηκε κατά 10 % το πρώτο τρίμηνο 2012, σε σύγκριση με το πρώτο τρίμηνο 2011 ενώ ο Δείκτης Κύκλου Εργασιών στο Λιανικό Εμπόριο, χωρίς τα καύσιμα, μειώθηκε κατά 8,8% το Μάιο 2012, σε σύγκριση με το Μάιο 2011 (ΕΛΣΤΑΤ).

Συμπεραίνεται λοιπόν ότι οι προβλέψεις για την απασχόληση και τη γενικότερη οικονομική κατάσταση του πληθυσμού το επόμενο διάστημα είναι δυσοίωνες, προμηνύοντας έξαρση των κοινωνικών προβλημάτων.

#### **1.1.1.5 Δίκτυα – Τεχνικές και κοινωνικές υποδομές της πόλης**

##### **Οδικό δίκτυο**

Ο Δήμος διαθέτει πλήρως αναπτυγμένο οδικό δίκτυο συνολικού μήκους 131 χλμ. Το τοπικό δίκτυο έχει συνολικά μήκος 99 χλμ., ενώ τα υπόλοιπα 32 χλμ. αφορούν τους άξονες υπερτοπικής κυκλοφορίας. Το σύνολο του δικτύου είναι ασφαλοστρωμένο και συντηρείται με σχετική επάρκεια. Η Νέα Ιωνία βρίσκεται σε σημαντικό κομβικό σημείο στον αστικό ιστό της Αθήνας και τέμνεται κατά μήκος από πολύ σημαντικούς οδικούς άξονες. Η βασική κυκλοφορία πραγματοποιείται από και προς το κέντρο της Ν. Ιωνίας αλλά και τα κέντρα των όμορων Δήμων, με τη χρήση ως επί το πλείστον αμφίδρομων δρόμων.

Βασικό όμως πρόβλημα του δικτύου, ειδικά στο τμήμα που εξυπηρετεί υπερτοπική κυκλοφορία, είναι τα φτωχά γεωμετρικά χαρακτηριστικά του μεγαλύτερου μέρους του (π.χ άξονας Αλ. Παναγούλη–Κασταμονής), τα οποία δεν μπορούν να εξυπηρετήσουν τα μεγάλα ημερινά κυκλοφοριακά φορτία.

Συγκεκριμένα, η λεωφόρος Ηρακλείου, είναι ο κυριότερος οδικός άξονας της Νέας Ιωνίας και συνδέει τα βορειότερα προάστια (Πεύκη, Μαρούσι), με το κέντρο της Αθήνας. Διέρχεται από το νοτιοδυτικό όριο του δήμου, εκεί που συνορεύει με το



δήμο Αθηναίων (συνοικία Ριζούπολης). Στη συνέχεια ακολουθεί μια πορεία παράλληλη με τη γραμμή του ΗΣΑΠ, περνώντας δηλαδή από τη συνοικία Ειρήνη. Έπειτα, στο ύψος της οδού Ελ Αλαμίν (τοποθεσία Τροχονόμος), ξεφεύγει από την παράλληλη πορεία με τον ηλεκτρικό σιδηρόδρομο, για να διασχίσει την περιοχή του εμπορικού κέντρου. Στη συνέχεια, εξέρχεται από το δήμο στο βορειοδυτικό τμήμα του, στα όρια με τον Δήμο Ηρακλείου. Ωστόσο, τα λειτουργικά χαρακτηριστικά της οδού (μικρή διατομή οδοστρώματος στο ύψος του εμπορικού κέντρου, αυξημένες απαιτήσεις για στάθμευση) δημιουργούν κυκλοφοριακό πρόβλημα, ιδιαίτερα σε ώρες αιχμής.

Σημαντικός είναι και ο οδικός άξονας που δημιουργείται από τις οδούς Ελ Αλαμίν, Εθνικής Αντιστάσεως και Λεωφόρο Καποδιστρίου. Η Ελ Αλαμίν ξεκινάει από το Άλσος Νέας Φιλαδέλφειας, και συνεχίζει στα σύνορα του Δήμου με το Δήμο Νέας Φιλαδέλφειας, κατευθυνόμενη προς τα ανατολικά. Εκεί διασταυρώνεται με τη Λεωφόρο Ηρακλείου στη διασταύρωση «Τροχονόμος». Έπειτα, η προέκτασή της, η Λεωφόρος Εθνικής Αντιστάσεως, συνεχίζει την πορεία της προς τα ανατολικά. Αφού περάσει κάτω από τις γραμμές του ΗΣΑΠ, διαχωρίζει τις συνοικίες Ελευθερούπολη και Πευκάκια. Στη συνέχεια, οριοθετεί το νότιο σύνορο της συνοικίας «Καλογρέζα». Έπειτα, διασταυρώνεται με τη Λεωφόρο Κύμης, και φτάνοντας στην οδό Καποδιστρίου, που αποτελεί την προέκτασή της, κάμπτεται προς τα νοτιοανατολικά. Η Λεωφόρος Καποδιστρίου, οριοθετεί το σύνορο του Δήμου (συνοικία Αλσούπολης) με τον Δήμο Φιλοθέης.

Από τη Λεωφόρο Εθνικής Αντιστάσεως, η είσοδος και η έξοδος από και προς τη συνοικία της Καλογρέζας, περιορίζεται σε δύο κύριες πύλες: στις διασταυρώσεις της Λεωφόρου Εθνικής Αντιστάσεως με τις οδούς Ομορφοκκλησιάς και Βιθυνίας αντίστοιχα, πύλες που δεν επαρκούν για τη σύνδεση της συνοικίας με τους βασικούς οδικούς άξονες. Η Λεωφόρος Καποδιστρίου, αντιμετωπίζει και αυτή κυκλοφοριακά προβλήματα, καθώς διέρχονται από αυτήν οχήματα από την Αλσούπολη και το Δήμο Φιλοθέης, αφού η δημόσια συγκοινωνία αποτυγχάνει να συνδέσει επαρκώς αυτές τις περιοχές με το κέντρο της Αθήνας, καθιστώντας βέλτιστη λύση από άποψη χρόνου, τη χρήση αυτοκινήτου.

Οι οδοί Αλέκου Παναγούλη και Κασταμονής, που αποτελεί την προέκτασή της Αλ. Παναγούλη, είναι και αυτές ιδιαίτερα σημαντικές για τη Νέα Ιωνία. Η οδός Κασταμονής, ξεκινάει από την πλατεία Παναιτωλίου (την κεντρική πλατεία της Αλσούπολης). Στη συνέχεια, με κατεύθυνση βορειοδυτική, διασταυρώνεται με τη Λεωφόρο Κύμης, αποτελώντας το βόρειο όριο της συνοικίας Καλογρέζας καθώς και το σύνορο με το Δήμο Ηρακλείου. Στη συνέχεια και αφού διασταυρωθεί με την οδό

Καραγιώργη Σερβίας, συνεχίζει ως Αλέκου Παναγούλη. Έπειτα συναντάει τις γραμμές του τρένου, και οριοθετεί τη συνοικία της Ιωνίας.

Το βασικότερο πρόβλημα που εντοπίζεται, είναι ότι οι οδοί αυτές, διαθέτουν φτωχά λειτουργικά χαρακτηριστικά με διατομή μόλις 7 μέτρα. Επίσης, η αλλαγή στις χρήσεις γης, κυρίως κατά μήκος της οδού Κασταμονής, με τα πολλά εμπορικά καταστήματα που βρίσκονται εκεί, προκαλούν πολλές παράνομες σταθμεύσεις, καθώς οι οδοί αυτές είχαν σχεδιαστεί αρχικά για άλλες λειτουργίες (αμιγούς και γενικής κατοικίας) και όχι για να εξυπηρετούν εμπορική περιοχή.

Σημαντική οδό, αποτελεί και η λεωφόρος Κύμης, η οποία διαχωρίζει τις συνοικίες Αλσούπολη και Καλογρέζα. Αποτελεί προέκταση της Λεωφόρου Βεΐκου και προς βορά συνδέεται με την Αττική οδό. Ωστόσο παρά τις κυκλοφοριακές μελέτες που έχουν γίνει για την περιοχή, η αποφόρτιση της Καλογρέζας και της Αλσούπολης δεν επιτεύχθηκε στο βαθμό που οι κάτοικοι θα επιθυμούσαν, κυρίως λόγω υψηλής τιμής των διοδίων της Αττικής οδού.

Επίσης, σημαντικές οδοί του Δήμου Νέας Ιωνίας είναι και άλλες με πιο τοπική σημασία. Συγκεκριμένα, η οδός Βυζαντίου, διασχίζει την Καλογρέζα, και αποτελεί τον κύριο εμπορικό δρόμο της συνοικίας αυτής. Επίσης, η οδός Πέραν, που αποτελεί το δυτικό όριο της συνοικίας της Καλογρέζας, η οδός Ελευθέριου Βενιζέλου, που συνδέει τη λεωφόρο Ηρακλείου με τη λεωφόρο Τατοΐου και η οδός Ρούμελης, που συνδέει την κεντρική πλατεία της Καλογρέζας με τη Λεωφόρο Καποδιστρίου.

Ένα άλλο πρόβλημα που απορρέει από τα φτωχά γεωμετρικά χαρακτηριστικά των δρόμων (αλλά και μιας σειράς άλλων πολεοδομικών και πληθυσμιακών παραγόντων) είναι η σχεδόν ανύπαρκτη “βαδισιμότητα”<sup>4</sup> των πεζοδρομίων, λόγω του μικρού τους πλάτους, της κακής τους διαμόρφωσης, της παρουσίας δένδρων (ακόμη και στα πολύ στενά πεζοδρόμια) και πλήθους σταθερών εμποδίων και της σχεδόν μόνιμης κατάληψής τους από σταθμευμένα οχήματα.

Οι συνθήκες κυκλοφορίας των πεζών καθορίζονται κυρίως από την κατάσταση και τον εξοπλισμό των πεζοδρομίων. Η κατάσταση των πεζοδρομίων από άποψη ποιότητας και συντήρησης της υποδομής και του εξοπλισμού ποικίλλει. Σε γενικές γραμμές δεν είναι σε ικανοποιητική κατάσταση, καθώς υπάρχουν πολλά σημεία στα οποία η επίστρωση είναι φθαρμένη ή κατεστραμμένη αλλά και κάποιες περιοχές όπου δεν έχουν διαμορφωθεί καθόλου. Συγκεκριμένα, όσον αφορά την

---

<sup>4</sup> Σύμφωνα με τις προδιαγραφές του ΥΠΕΧΩΔΕ για τις μελέτες HABITAT :

- Βαδισιμο πεζοδρόμιο ορίζεται αυτό που έχει τις απαραίτητες διαστάσεις και διαμόρφωση ώστε να εξασφαλίζεται η ασφαλής, συνεχής και χωρίς εμπόδια κυκλοφορία πεζών και εμποδιζόμενων ατόμων επάνω σε αυτό.
- Για να χαρακτηριστεί ένα πεζοδρόμιο βαδισιμο σε όλο το μήκος του θα πρέπει να υπάρχει λωρίδα πλάτους τουλάχιστον 1,50μ απαλλαγμένη από κάθε είδους εμπόδια και εγκαταστάσεις.

επίστρωση, παρουσιάζονται ανωμαλίες της επιφάνειας, οπές, σπασμένα πλακίδια κ.α., λόγω:

- έλλειψης ή κακής συντήρησης του πεζοδρομίου.
- τεχνικών εργασιών που μετά το τέλος τους δεν συνοδεύτηκαν από επαναφορά της κατάστασης του πεζοδρομίου στην προηγούμενη κατάσταση.
- της ανάπτυξης των δένδρων και συγκεκριμένα του ριζικού τους συστήματος.

Τα παραπάνω έχουν ως αποτέλεσμα τμήματα των πεζοδρομίων να μην είναι βατά και να εμφανίζουν αυξημένη επικινδυνότητα χρήσης από τους πεζούς. Στα παραπάνω πρέπει να προστεθούν τα φαινόμενα κατάληψης των πεζοδρομίων (ιδιαίτερα στους κεντρικούς δρόμους) από μόνιμα ή όχι εμπόδια. Συγκεκριμένα υπάρχουν συχνά φαινόμενα (σε πολλές περιπτώσεις έντονα) κατάληψης μέρους του πλάτους των πεζοδρομίων από επαγγελματίες και περίπτερα, κυρίως στους κεντρικούς και εμπορικούς δρόμους. Εκεί οι εμπορικές χρήσεις και οι καφετέριες περιορίζουν κατά πολύ το καθαρό διάδρομο κίνησης επί των πεζοδρομίων.

Το μεγαλύτερο πρόβλημα, όμως, που σχετίζεται με την κατάληψη των πεζοδρομίων, είναι αυτό της στάθμευσης οχημάτων, παρόλο που υπάρχουν αρκετές ιδιωτικές θέσεις στάθμευσης, κυρίως στις πιλοτές των πολυκατοικιών. Αυτό συμβαίνει επειδή η σχετικά υψηλή πυκνότητα κατοικίας συνδυάζεται με το μεγάλο βαθμό ιδιοκτησίας Ι.Χ. και τους στενούς δρόμους. Τα παραπάνω έχουν ως αποτέλεσμα πολύ συχνά να υπάρχει η ανάγκη για στάθμευση και στις δύο πλευρές των δρόμων, χωρίς όμως να υπάρχει το ικανό πλάτος, γεγονός που οδηγεί στην κατάληψη μέρους ή όλου του πεζοδρομίου από οχήματα. Το μεγαλύτερο πρόβλημα εμφανίζεται και εδώ στην περιοχή του εμπορικού κέντρου και αν συνδυαστεί με τα προβλήματα που αναφέρθηκαν προηγουμένως αλλά και με τους υψηλούς κυκλοφοριακούς φόρτους που παρουσιάζει η συγκεκριμένη περιοχή, η κίνηση των πεζών καθίσταται εξαιρετικά επισφαλής.

Σε ότι αφορά τον λοιπό εξοπλισμό επί των πεζοδρομίων που επηρεάζει την κίνηση των πεζών, το σημαντικότερο πρόβλημα αποτελούν οι πινακίδες σήμανσης και οι στύλοι της ΔΕΗ, καθώς συχνά περιορίζουν το διατιθέμενο πλάτος. Εξαιτίας του συστήματος συλλογής απορριμμάτων (τροχήλατοι κάδοι) παρατηρείται συχνά κατάληψη του πεζοδρομίου από κάδους, ενώ γενικά υπάρχουν και άλλα αντικείμενα, όπως ζαρντιέρες ή άλλες παρεμβάσεις.

Η κατάσταση αυτή επηρεάζει άμεσα τις ευάλωτες κοινωνικές ομάδες (ΑΜΕΑ, ηλικιωμένους, παιδιά κλπ.) για τις οποίες η ασφαλής κυκλοφορία στα πεζοδρόμια είναι πρακτικά αδύνατη, αλλά και τον ευρύτερο πληθυσμό δεδομένου ότι τελικά

αποθαρρύνει την κίνηση με τα πόδια στην πόλη, ανατροφοδοτώντας την “ανάγκη” χρήσης αυτοκινήτου.

### **Δίκτυο ύδρευσης**

Ο Δήμος Νέας Ιωνίας καλύπτεται πλήρως από το δίκτυο ύδρευσης της ΕΥΔΑΠ. Γενικά το δίκτυο θεωρείται επαρκές (σε ό,τι αφορά την κάλυψη, προβλήματα πτώσης πίεσης και μείωσης παροχής ή διακοπές στην υδροδότηση). Η ποιότητα του νερού που παραδίδει η ΕΥΔΑΠ θεωρείται επίσης ικανοποιητική. Η άρδευση κοινόχρηστων χώρων πρασίνου (πάρκα, πλατείες, άλση) γίνεται από δημοτικό δίκτυο άρδευσης με υπόγεια γεώτρηση, το οποίο βρίσκεται σε διαδικασία επέκτασης.

### **Δίκτυο αποχέτευσης και ομβρίων**

Ο Δήμος καλύπτεται πλήρως από το δίκτυο αποχέτευσης της ΕΥΔΑΠ. Σύμφωνα με τα στοιχεία της απογραφής του 2001 το 99,5% των νοικοκυριών είναι συνδεδεμένα με το δίκτυο αποχέτευσης ενώ τα υπόλοιπα διαθέτουν ιδιωτικούς βόθρους. Ο Δήμος Νέας Ιωνίας διαθέτει δίκτυο αγωγών όμβριων του οποίου οι ελλείψεις συμπληρώνονται συνεχώς.

### **Απορρίμματα**

Το δίκτυο συλλογής οικιακών και ανακυκλώσιμων απορριμμάτων είναι επαρκές, καθώς η συλλογή γίνεται καθημερινά, με το σύστημα των κάδων προσυλλογής. Για την προσωρινή αποθήκευση των απορριμμάτων χρησιμοποιούνται κάδοι (πλαστικοί ή μεταλλικοί κάδοι, πράσινου χρώματος, 1100 λίτρων.) και η συλλογή των οικιακών και ανακυκλώσιμων αποβλήτων γίνεται από ειδικά απορριμματοφόρα οχήματα του Δήμου. Συγκεκριμένα για τη συλλογή των απορριμμάτων χρησιμοποιούνται 18 απορριμματοφόρα οχήματα (15 συμβατικά και 3 ανακύκλωσης). Επίσης ο Δήμος εφαρμόζει πρόγραμμα ανακύκλωσης χαρτιού, μετάλλου, γυαλιού και πλαστικού σε συνεργασία με την Ε.Ε.Α.Α., ενώ γίνεται και περισυλλογή ηλεκτρονικών συσκευών, μπαταριών και των ελαστικών των οχημάτων του Δήμου. Επίσης, έχουν παραχωρηθεί σε κατοίκους του Δήμου περίπου 80 κάδοι οικιακής κομποστοποίησης.

### **Διαχείριση υγρών και στερεών αποβλήτων**

Τα υγρά απόβλητα του δικτύου αποχέτευσης καταλήγουν στο Κέντρο Επεξεργασίας Λυμάτων (Κ.Ε.Λ.) της Ψυτάλειας όπου υφίστανται σε πρώτη φάση πρωτοβάθμια επεξεργασία – διαχείριση παραγόμενης λάσπης και στη συνέχεια

δευτεροβάθμια επεξεργασία (αερισμός – δευτεροβάθμια καθίζηση). Στο Δήμο Νέας Ιωνίας δεν υπάρχουν χώροι ανεξέλεγκτης διάθεσης απορριμμάτων και όλα τα στερεά απόβλητα οδηγούνται στον ΧΥΤΑ Δυτικής Αττικής και στο Εργοστάσιο Μηχανικής Ανακύκλωσης – Κομποστοποίησης (ΕΜΑΚ). Οι εγκαταστάσεις αυτές βρίσκονται στην Ολοκληρωμένη Εγκατάσταση Διαχείρισης Απορριμμάτων Δυτικής Αττικής στην περιοχή των Άνω Λιοσίων. Από τα παραγόμενα απορρίμματα ένα ποσοστό της τάξης του 33% οδηγείται στην ανακύκλωση.

### **Ενέργεια**

Ο Δήμος Νέας Ιωνίας διαθέτει πλήρες δίκτυο διανομής μέσης τάσης και χαμηλής τάσης. Το δίκτυο διανομής μέσης τάσης γεωγραφικά κατανέμεται στις κύριες και κεντρικές οδούς της Νέας Ιωνίας ενώ το δίκτυο διανομής 400/230 V διακλαδίζεται σε όλες τις οδούς (κύριες και δευτερεύουσες). Σχεδόν όλοι οι οδοί διαθέτουν οδικό φωτισμό, ο οποίος ενισχύεται συστηματικά. Το δίκτυο διανομής μέσης τάσης διαθέτει μεγάλο αριθμό υποσταθμών 20/0,4 KV τοποθετημένων επί κατάλληλων εναέριων κατασκευών σε στύλους. Το δίκτυο δεν παρουσιάζει ιδιαίτερες διακυμάνσεις ούτε προβλήματα πέρα από τα συνηθισμένα. Η Νέα Ιωνία διαθέτει ορισμένες βιομηχανικές / βιοτεχνικές μονάδες, κυρίως του κλάδου ένδυσης, αλλά και εκτυπωτικές, με αποτέλεσμα να καταναλώνουν μεγάλες ποσότητες ηλεκτρικής ενέργειας.

### **Δημόσια συγκοινωνία**

Ο Δήμος διαθέτει ένα αρκετά πυκνό δίκτυο Μέσων Μαζικής Μεταφοράς το οποίο εξασφαλίζει καλή σύνδεση με το κέντρο της Αθήνας, πολλούς Δήμους του Λεκανοπεδίου και ειδικότερα τους γύρω Δήμους. Το δίκτυο αποτελείται από τις εξής γραμμές :

α. Γραμμή του ΗΣΑΠ (Πειραιάς-Κηφισιά) μέσω της οποίας συνδέεται με το Μετρό και τον Προαστιακό. Ο ηλεκτρικός σιδηρόδρομος έχει τρεις στάσεις στα όρια του Δήμου (Νέα Ιωνία, Πευκάκια, Περισσός), γεγονός που αποτελεί στρατηγικό πλεονέκτημα για το Δήμο. Επιπλέον, εν όψει των Ολυμπιακών αγώνων του 2004 και οι τρεις σταθμοί είχαν αναδιαμορφωθεί και ειδικά στο σταθμό της Ν. Ιωνίας έχει προστεθεί μεγάλη υπέργεια, υπερυψωμένη διάβαση.

β. Το δίκτυο των λεωφορειακών γραμμών που εξυπηρετεί σήμερα την ευρύτερη περιοχή του Δήμου περιλαμβάνει αρκετές γραμμές λεωφορείων που χωρίζονται σε γραμμές κορμού (π.χ. Α8, Γ8, 500 και 421) και σε γραμμές σύνδεσης της περιφέρειας της Νέας Ιωνίας με το Κέντρο του Λεκανοπεδίου Αττικής ή άλλες κεντροβαρικές ζώνες (όπως οι γραμμές 602, 054, 605), είτε γραμμές σύνδεσης με

γειτονικούς Δήμους. Συγκεκριμένα υπάρχουν δέκα συνολικά Λεωφορειακές γραμμές:

- Μια Κεντρική Γραμμή, η 605, με αφετηρία στη Στουρνάρη και τέρμα στην Πλ. Φλέμινγκ εντός του Δήμου.
- Μια Γραμμή Κορμό, η Γ8, με αφετηρία στη Στουρνάρη και τέρμα στην οδό Βάρναλη στο Δ. Πεύκης.
- Μία διακεντρική γραμμή, η 054, με αφετηρία την Πλ. Φλέμινγκ εντός του Δήμου.
- Δύο Διαδημοτικές Γραμμές, οι 500 και 421, με την 500 να ξεκινά από την Ακτή Τζελέπη και να τερματίζει στην Πλ. Πλατάνου στην Κηφισιά, και την 421 να ξεκινά από την Αγ. Παρασκευή και να τερματίζει στους Αγ. Αναργύρους.
- Πέντε Τοπικές Γραμμές, τις 441, 640, 602, 641 και 642 οι οποίες συνδέουν διαφορετικές γειτονιές του Δήμου με τους γειτονικούς Δήμους Ηρακλείου, Χαλανδρίου, Αγ. Παρασκευής και Πεύκης και με τους σταθμούς ΗΣΑΠ και Προαστιακού (οι γραμμές αυτές δεν προσφέρουν άμεση σύνδεση με το κέντρο της Αθήνας).

#### γ. Δημοτική συγκοινωνία.

Η δημοτική συγκοινωνία είναι δωρεάν για τους επιβάτες (προσφέρεται από τον Δήμο) και εξυπηρετεί δύο δρομολόγια:

- Τη διαδρομή Περισσός – Κέντρο (Γραμμή 1), η οποία έχει 33 στάσεις, διανύει περίπου δέκα (10) χιλιόμετρα, εκτελεί 61 διαδρομές την εβδομάδα, καθεμία από τις οποίες διαρκεί περίπου μία ώρα και εξυπηρετεί επιβάτες από τις 07.00 μέχρι τις 21.00.
- Την διαδρομή Αλσούπολη – Καλογρέζα - Κέντρο (Γραμμή 2), η οποία έχει 27 στάσεις, διανύει περίπου εννέα (9) χιλιόμετρα, εκτελεί 66 διαδρομές την εβδομάδα καθεμία από τις οποίες διαρκεί περίπου μία ώρα και εξυπηρετεί επιβάτες από τις 06.50 μέχρι τις 21.00.

Οι δύο γραμμές αυτές έχουν τακτικά δρομολόγια για την εξυπηρέτηση των νεκροταφείων Κόκκινου Μύλου και Μεταμόρφωσης.

**1.1.2 ΟΡΓΑΝΩΤΙΚΗ ΔΟΜΗ ΚΑΙ ΟΙΚΟΝΟΜΙΚΑ ΤΟΥ ΔΗΜΟΥ ΝΕΑΣ ΙΩΝΙΑΣ****1.1.2.1 Εσωτερική οργάνωση – Προσωπικό**

Η εσωτερική οργάνωση του Δήμου Ν. Ιωνίας αποτυπώνεται στον Οργανισμό Εσωτερικής Υπηρεσίας, όπως τροποποιήθηκε με το ΦΕΚ 2371/24-11-2009<sup>5</sup>. Σύμφωνα με τον Οργανισμό οι προβλεπόμενες θέσεις προσωπικού κατά κατηγορία είναι:

**Πίνακας 9:** Προβλεπόμενες θέσεις προσωπικού κατά κατηγορία.

Κατηγορία	Πλήρους απασχόλησης	Μερικής απασχόλησης	% κατανομή
ΠΕ	71		8,7
ΤΕ	52		6,3
ΔΕ	232		28,4
ΥΕ	222		27,1
Προσωπικό Ιδιωτικού Δικαίου Αορίστου Χρόνου	151	3	18,4
Με 3μηνη σύμβαση για κατασκήνωση	50		6,1
Με 4μηνη σύμβαση	40		4,9
<b>Σύνολο</b>	<b>818</b>	<b>3</b>	

Το προσωπικό που υπηρετεί σύμφωνα με πρόσφατη καταγραφή παρουσιάζεται στον ακόλουθο Πίνακα :

<sup>5</sup> Σημειώνεται ότι ο Οργανισμός Εσωτερικής Υπηρεσίας βρίσκεται υπό νέα τροποποίηση.

**Πίνακας 10:** Προσωπικό ανά Διεύθυνση του Δήμου Ν. Ιωνίας.

Διεύθυνση	ΠΕ	ΤΕ	ΔΕ	ΥΕ	Μερικής	ΙΔΑΧ	Σύνολα
Διοικητικών Υπηρεσιών		4	12	4	3	22 (18 σχολικοί φύλακες)	42
Οικονομικών Υπηρεσιών	5	6	5			4	20
Ανθρωπίνου Δυναμικού	7		5			2	14
Προγραμματισμού & Λειτουργιών Υποστήριξης	2	2	1				5
Δημοτικής Κατάστασης & Αλλοδαπών	2	1	13	1			17
Κοινωνικής Πολιτικής	1	2		1		5	9
ΚΕΠ	6	1	3			3	13
Καθαριότητας & Ηλεκτρομηχανολογικού εξοπλισμού	1		43	96		60	200
Γεωτεχνικών Υπηρεσιών	1	2	34	25		8	70
Τεχνικών Υπηρεσιών	10	3	8			12	33
Πολεοδομίας	18	2	7	3		10	40
Δημοτικής Αστυνομίας	3	3	18				24

Σημειώνεται ότι η Διεύθυνση Πολεοδομίας (πρώην Διεύθυνση Πολεοδομίας Βόρειου Τομέα Αθήνας της Νομαρχίας Αθηνών) ανήκει διοικητικά στο Δήμο Νέας Ιωνίας από την 1/1/2011 με την εφαρμογή του Ν. 3852/2010 (Πρόγραμμα Καλλικράτης) και εξυπηρετεί εννέα (9) Δήμους (Νέας Ιωνίας, Νέας Φιλαδέλφειας, Γαλατσίου, Μεταμόρφωσης, Πεύκης, Λυκόβρυσσης, Ηρακλείου, Νέας Ερυθραίας και Εκάλης).

Η οργανωτική δομή του Δήμου παρουσιάζεται στο οργανόγραμμα που ακολουθεί (σελ. 39). Στη συνέχεια παρουσιάζονται τα βασικά χαρακτηριστικά κάθε Διεύθυνσης του Δήμου:

#### **Διεύθυνση Διοικητικών Υπηρεσιών**

Η Διεύθυνση Διοικητικών Υπηρεσιών αποτελείται από τα ακόλουθα τμήματα:



### 1. Τμήμα Διοικητικής Μέριμνας

Οι κύριες αρμοδιότητες του τμήματος περιλαμβάνουν :

- Υποστηρίζει τη λειτουργία του Δημοτικού Συμβουλίου, της Οικονομικής Επιτροπής, της Επιτροπής Ποιότητας Ζωής και της Επιτροπής Διαβούλευσης.
- Συντονίζει τη διεξαγωγή των εκλογών (δημοτικών, βουλευτικών, ευρωβουλευτικών).
- Φροντίζει για την εύρυθμη λειτουργία της κτιριακής υποδομής του Δήμου και την υποδοχή των πολιτών.
- Έχει την ευθύνη επικοινωνίας και συντονισμού του Δήμου με τα Νομικά Πρόσωπα.

Στο τμήμα απασχολούνται 2 υπάλληλοι κατηγορίας ΤΕ, 3 ΔΕ και 10 ΥΕ (θυρωροί, καθαρίστριες). Μετά την εφαρμογή του «Καλλικράτη» ο φόρτος εργασίας έχει αυξηθεί κατακόρυφα, οπότε κρίνεται αναγκαία η ενίσχυση του τμήματος με ανθρώπινο δυναμικό, ώστε να ανταποκρίνεται αποτελεσματικά στο έργο του.

### 2. Τμήμα Γραμματείας Πρωτοκόλλου – Διεκπεραίωσης και Αρχείου

Το τμήμα τηρεί το γενικό αρχείο του Δήμου και φροντίζει για την ομαλή κυκλοφορία των εισερχομένων και εξερχομένων εγγράφων. Υποστηρίζεται από 1 ΔΕ και 3 ΥΕ υπαλλήλους.

### 3. Τμήμα Παιδείας και Σχολικών Επιτροπών

Το τμήμα μεριμνά για την επίλυση των προβλημάτων που αντιμετωπίζουν τα σχολεία του Δήμου και υποστηρίζει τη λειτουργία της Δημοτικής Επιτροπής Παιδείας. Επίσης, φροντίζει για τη συντήρηση των υποδομών των σχολείων του Δήμου σε συνεργασία με την Τεχνική Υπηρεσία. Το τμήμα υποστηρίζεται από 3 υπαλλήλους (1 ΤΕ και 2 ΔΕ) αλλά λόγω του μεγάλου φόρτου εργασίας κρίνεται αναγκαία η ενίσχυση του ανθρώπινου δυναμικού του.

### 4. Τμήμα Δημοτικής Συγκοινωνίας

Το Τμήμα είναι αρμόδιο για την ομαλή και συνεπή εκτέλεση του συγκοινωνιακού έργου που έχει αναλάβει ο Δήμος. Το προσωπικό του Τμήματος περιλαμβάνει 3 υπαλλήλους γραφείου (1 ΤΕ, 1 ΠΕ, 1 ΔΕ) και 6 οδηγούς.

### Διεύθυνση Ανθρώπινου Δυναμικού

Η Διεύθυνση αποτελείται από τα εξής τμήματα:

**1. Τμήμα Προσωπικού Δημοσίου Δικαίου****2. Τμήμα Προσωπικού Ιδιωτικού Δικαίου.**

Τα δύο παραπάνω τμήματα τηρούν τα μητρώα και τους ατομικούς φακέλους προσωπικού δημοσίου και ιδιωτικού δικαίου αντίστοιχα και παρακολουθούν τις μεταβολές του προσωπικού.

**3. Τμήμα Μισθοδοσίας και Ασφάλισης Προσωπικού**

Το τμήμα συγκεντρώνει τα παραστατικά και φροντίζει για τη μισθοδοσία και τα ασφαλιστικά θέματα του προσωπικού.

**Διεύθυνση Δημοτικής Κατάστασης**

Η Διεύθυνση σε γενικές γραμμές τηρεί τα μητρώα αρρένων, στρατολογίας, ιθαγένειας καθώς και τους εκλογικούς καταλόγους και το Δημοτολόγιο. Αποτελείται από τα εξής τμήματα:

1. Τμήμα Ληξιαρχείου
2. Τμήμα Δημοτικής Κατάστασης
3. Τμήμα Διοικητικής Εξυπηρέτησης Αλλοδαπών

Στις άμεσες προτεραιότητες της Διεύθυνσης είναι η ψηφιοποίηση του αρχείου του δημοτολογίου, προκειμένου να βελτιωθεί η εξυπηρέτηση του κοινού.

**Διεύθυνση Προγραμματισμού και Λειτουργιών Υποστήριξης**

Η Διεύθυνση αποτελείται από τα εξής τμήματα:

**1. Τμήμα Τεχνολογιών Πληροφορικής και Επικοινωνιών**

Βασικές αρμοδιότητες του τμήματος είναι η συντήρηση και αναβάθμιση του λογισμικού, η επισκευή Η/Υ, η τεχνική υποστήριξη των υπηρεσιών του Δήμου και των Νομικών Προσώπων του και η συντήρηση και αναβάθμιση της ιστοσελίδας του Δήμου. Το τμήμα υποστηρίζεται από 4 υπαλλήλους ( 1 ΠΕ, 2 ΤΕ και 1 ΔΕ).

**2. Τμήμα Προγραμματισμού και Τοπικής Ανάπτυξης**

Το τμήμα είναι αρμόδιο για όλα τα θέματα προγραμματισμού και τοπικής ανάπτυξης του Δήμου όπως:

- Έχει την ευθύνη κατάρτισης και παρακολούθησης σχεδίων και προγραμμάτων τοπικής ανάπτυξης, καθώς και της επιστημονικής και τεχνικής υποστήριξης των υπηρεσιών και των οργάνων του Δήμου για την εφαρμογή τους.

- Καταρτίζει το Ετήσιο Πρόγραμμα Δράσης και το πενταετές Επιχειρησιακό Πρόγραμμα του Δήμου.
- Συντονίζει την υλοποίηση ευρωπαϊκών και συγχρηματοδοτούμενων προγραμμάτων στα οποία συμμετέχει ο Δήμος.

Το τμήμα στελεχώνεται μόνο από 1 υπάλληλο κατηγορίας ΠΕ, οπότε λαμβάνοντας υπόψη το εύρος των αρμοδιοτήτων του, κρίνεται αναγκαία η στελέχωσή του με εξειδικευμένο ανθρώπινο δυναμικό, προκειμένου να βελτιωθεί η αποτελεσματικότητά του.

**ΟΡΓΑΝΟΓΡΑΜΜΑ ΟΡΓΑΝΙΣΜΟΥ ΕΣΩΤΕΡΙΚΗΣ ΥΠΗΡΕΣΙΑΣ ΔΗΜΟΥ ΝΕΑΣ ΙΩΝΙΑΣ**

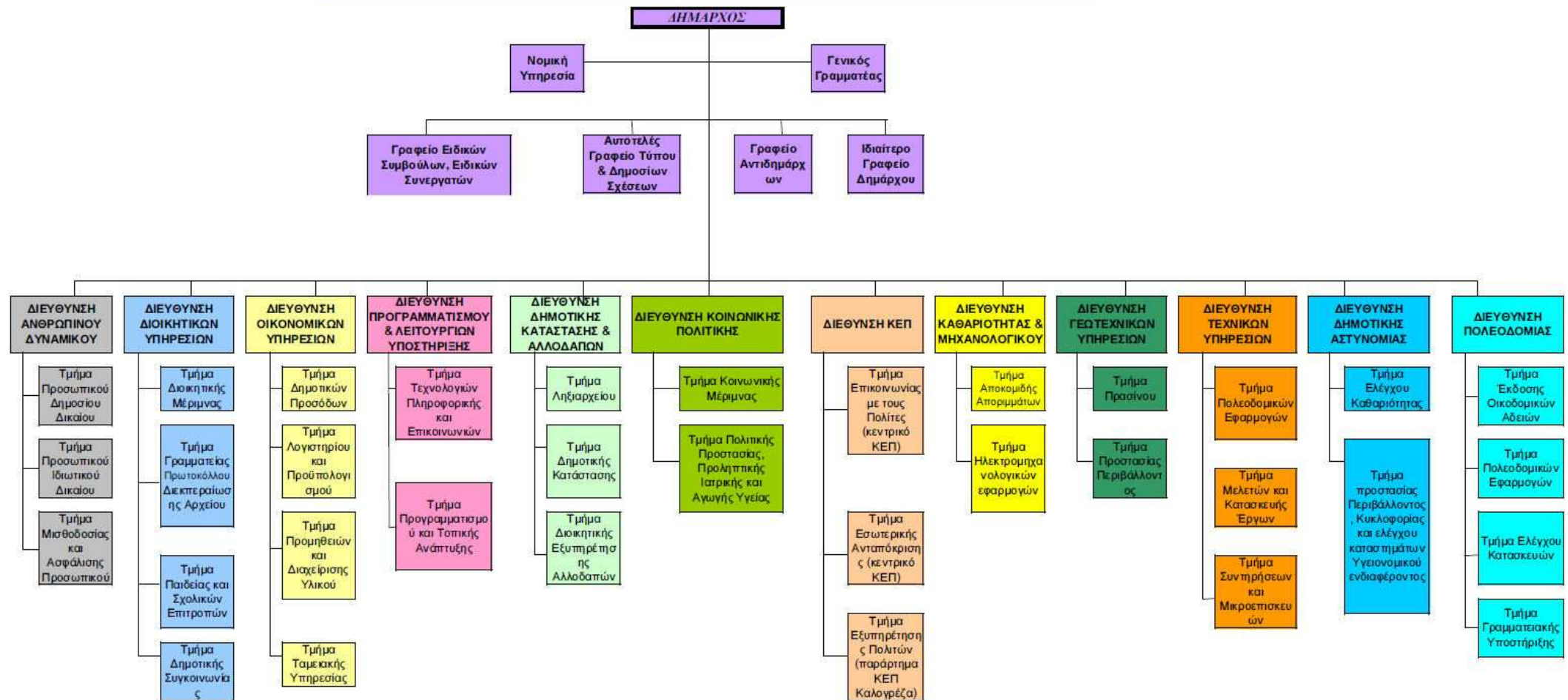

## Διεύθυνση Πολεοδομίας

Η Διεύθυνση Πολεοδομίας περιλαμβάνει τέσσερα τμήματα, με τις ακόλουθες αρμοδιότητες<sup>6</sup> και προσωπικό:

### 1) Τμήμα Εφαρμογής Πολεοδομικών Σχεδίων (Τ.Ε.Π.Σ.):

#### Αρμοδιότητες:

- Χορήγηση όρων δόμησης
- Χορήγηση χρήσεων γης
- Βεβαίωση οικοδομησιμότητας σε εντός σχεδίου περιοχές
- Βεβαίωση οικοδομησιμότητας σε εκτός σχεδίου περιοχές
- Σύνταξη διαγραμμάτων εφαρμογής
- Χορήγηση υψομετρικής αφετηρίας (όταν δεν το δίνει ο Δήμος)
- Σύνταξη πράξεων προσκύρωσης-αναλογισμού & τακτοποίησης
- Καθορισμός προσωρινών οριογραμμών ρεμάτων
- Έγγραφα προς Διοικητικά Δικαστήρια, ΣΤΕ, ΣΕΔΔ, Επιθεωρητή Δημόσιας Διοίκησης, Συνήγορο του Πολίτη.

Προσωπικό: Στο τμήμα υπηρετούν 7 υπάλληλοι και συγκεκριμένα 1 ΠΕ Πολιτικών Μηχανικών, 3 ΠΕ Αρχιτεκτόνων Μηχανικών, 1 ΠΕ Διοικητικού-Οικονομικού και 2 ΔΕ Διοικητικών Γραμματέων.

### 2) Τμήμα Έκδοσης Οικοδομικών Αδειών (Τ.Ε.Ο.Α.):

#### Αρμοδιότητες:

- Προέλεγχος Μελετών
- Έκδοση οικοδομικής άδειας – κατεδάφισης- προσθήκης- επισκευών – διαρρυθμίσεων, αλλαγής χρήσης, εκσκαφών, επιχώσεων
- Έκδοση αναθεώρησης οικοδομικής άδειας
- Έκδοση άδειας κοπής δέντρων
- Έκδοση άδειας νομιμοποίησης αυθαιρέτων κατασκευών, άρθρο 22/ΓΟΚ 85, άρθρου 8 παρ. 8 του Ν. 1512/85.
- Εισηγήσεις προς ΣΧΟΠ για εξαίρεση από κατεδάφιση, μετά από ακύρωση ή ανάκληση άδειας
- Εγκρίσεις εγκατάστασης κεραιών κινητής τηλεφωνίας
- Απαντήσεις σε αιτήσεις για χώρους κύριας χρήσης, χώρου στάθμευσης, υπόγειων χώρων, για εργασίες που δεν απαιτείται έκδοση οικοδομικής άδειας

<sup>6</sup> Οι αναφερόμενες αρμοδιότητες της υπηρεσίας βάσει των διατάξεων των Ν. 3852/2010 και Ν.4030/2011, είναι πιθανόν να τροποποιηθούν.

- Εγκρίσεις κατασκευών μικρής κλίμακας
- Διακοπή και συνέχιση οικοδομικών αδειών
- Έλεγχος συννόμου οικοδομικής άδειας
- Ακύρωση, ανάκληση οικοδομικών αδειών
- Έγγραφα προς Διοικητικά Δικαστήρια, ΣτΕ, ΣΕΔΔ, Επιθεωρητές Δημόσιας Διοίκησης, Συνήγορο του Πολίτη.

Προσωπικό: Στο τμήμα υπηρετούν 11 υπάλληλοι και συγκεκριμένα 1 ΠΕ Πολιτικών Μηχανικών, 2 ΠΕ Μηχανολόγων Μηχανικών, 5 ΠΕ Αρχιτεκτόνων Μηχανικών, 1 ΔΕ Διοικητικών Γραμματέων, 1 ΠΕ Διοικητικού Οικονομικού και 1 ΥΕ Επιμελητών.

### 3) Τμήμα Ελέγχου Κατασκευών (Τ.Ε.Κ.):

#### Αρμοδιότητες:

- Έλεγχος οικοδομών
- Εκθέσεις αυτοψίας, ενστάσεις, πρόστιμα, ποινικές διώξεις, αιτήσεις θεραπείας, βεβαιώσεις προστίμων
- Διακοπή, συνέχιση οικοδομικών εργασιών
- Κατεδάφιση αυθαιρέτων αρ. 22 ΓΟΚ/85
- Σύνδεση με δίκτυα κοινής ωφέλειας
- Έλεγχος οικοδομών βάσει του Δ/τος «Περί επικινδύνων οικοδομών» (επικινδυνότητα, υγρασία)
- Λήψη μέτρων ασφαλείας
- Εξαιρέσεις από κατεφάδιση αρ. 9 παρ. 8 Ν 1512/85, Ν. 1337/83, Ν. 720/77, Ν. 410/68
- Έγγραφα προς Διοικητικά Δικαστήρια, ΣτΕ, ΣΕΔΔ, Επιθεωρητές Δημόσιας Διοίκησης, Συνήγορο του Πολίτη

Προσωπικό: Στο τμήμα υπηρετούν 10 υπάλληλοι και συγκεκριμένα 1 ΠΕ Πολιτικών Μηχανικών, 1 ΠΕ Μηχανολόγων Μηχανικών, 2 ΠΕ Αρχιτεκτόνων Μηχανικών, 1 ΔΕ Τεχνικών, 2 ΤΕ Μηχανικών Δομικών Έργων, 3 ΔΕ Διοικητικών.

### 4) Τμήμα Υποστήριξης της Διεύθυνσης (Τ.Υ.Δ.):

#### Αρμοδιότητες:

- Πρωτόκολλο υπηρεσίας- εμπιστευτικό πρωτόκολλο
- Διακίνηση αλληλογραφίας
- Μέριμνα για λειτουργία τηλεφώνων, Η/Υ, συντήρηση κτιρίου-προμήθεια υλικών, κίνηση αυτοκινήτων
- Χρηματικά εντάλματα

- Αρχαιοθέτηση φακέλων οικοδομικών αδειών, στελεχών οικοδομικών αδειών
- Έκδοση και επικύρωση αντιγράφων-εγγράφων, σχεδίων.

**Προσωπικό:** Στο τμήμα υπηρετούν 10 υπάλληλοι και συγκεκριμένα 1 ΠΕ Διοικητικού-Οικονομικού, 3 ΔΕ Διοικητικών Γραμματέων, 2 ΥΕ Εργατών, 2 ΥΕ Επιμελητών, 1 ΥΕ Καθαριστριών και 1 ΥΕ Φυλάκων.

Επίσης, το σύνολο της υπηρεσίας ασχολείται με τις τακτοποιήσεις χώρων-υπερβάσεις δόμησης και αλλαγές χρήσης, σύμφωνα με το Ν. 3843/2010, καθώς και τις διατάξεις του Ν. 4014/2011, κατά το τμήμα που αφορά στις πολεοδομικές υπηρεσίες. Σημειώνεται ότι τα επιβαλλόμενα από τη Διεύθυνση Πολεοδομίας πρόστιμα αποτελούν πηγή εσόδων για το Δήμο Ν. Ιωνίας.

Προκειμένου να συνεχιστεί η εύρυθμη λειτουργία της υπηρεσίας για το χρονικό διάστημα κατά το οποίο, σύμφωνα με τον Ν. 3852/2010 (Πρόγραμμα Καλλικράτης) θα παρέχεται διοικητική υποστήριξη σε πολεοδομικά θέματα στους Δήμους που περιλαμβάνονταν προηγουμένως στη χωρική αρμοδιότητα της Δ/σης Πολεοδομίας Βορείου Τομέα της Νομαρχίας Αθηνών, απαιτείται επιπλέον προσωπικό και συγκεκριμένα:

1. Ένας Τεχνικός Υποστήριξης Δικτύου Η/Υ.
2. Δύο (2) Οδηγοί Υπηρεσιακών Αυτοκινήτων.
3. Δέκα διοικητικοί υπάλληλοι.
4. Έξι Τεχνικοί υπάλληλοι (εκ των οποίων ένας Τοπογράφος Μηχανικός).

### **Διεύθυνση Κοινωνικής Πολιτικής**

Η Διεύθυνση Κοινωνικής Πολιτικής αποτελείται από τα Τμήματα Κοινωνικής Μέριμνας και Πολιτικής Προστασίας – Προληπτικής Ιατρικής & Αγωγής Υγείας και είναι υπεύθυνη να παρέχει κάθε δυνατή βοήθεια και υποστήριξη σε όσους δημότες αντιμετωπίζουν κοινωνικά και οικονομικά προβλήματα, καθώς και να προωθεί την υγεία των κατοίκων του Δήμου και την προστασία τους από φυσικές και τεχνολογικές καταστροφές.

Τα Τμήματα της Διεύθυνσης αναπτύσσουν δραστηριότητες στα εξής πεδία :

- Συμβουλευτική και υποστήριξη πολιτών με ειδικά προβλήματα, υποβοηθώντας τους κυρίως να έρθουν σε επαφή με τις κατάλληλες δημόσιες υπηρεσίες.
- Υποστήριξη της κοινωνικής ένταξης των αλλοδαπών κατοίκων της περιοχής καθώς και ΑΜΕΑ, πρώην τοξικομανών και ψυχιατρικών περιστατικών.
- Ενίσχυση απόρων και πολυτέκνων.

- Ερευνά / σχεδιάζει και υλοποιεί ενημερωτικές εκδηλώσεις και προγράμματα κοινωνικής πολιτικής, όπως Σχολή Γονέων, εκμάθηση της ελληνικής γλώσσας στους αλλοδαπούς και λειτουργία Τράπεζας Αίματος.
- Ερευνά τις συνθήκες διαβίωσης για πιθανή παραμέληση ή κακοποίηση ανηλίκων μετά από εισαγγελική παραγγελία
- Έχει την ευθύνη λειτουργίας του Κέντρου Πρόληψης «ΙΡΙΔΑ», που λειτουργεί με τη μορφή αστικής εταιρείας και δραστηριοποιείται στην ενημέρωση/ ευαισθητοποίηση για την αποτροπή της χρήσης εξαρτησιογόνων ουσιών.
- Συμμετέχει στην παρακολούθηση του διαδημοτικού δικτύου δομών υγείας, παρέχοντας προληπτική ιατρική μέριμνα.
- Έχει την ευθύνη λειτουργίας των κατασκηνώσεων του Δήμου στο Αλεποχώρι.

Στις άμεσες προτεραιότητες της υπηρεσίας περιλαμβάνονται οι εξής δράσεις:

1. Ίδρυση Κοινωνικού Παντοπωλείου, μέσα από τη λειτουργία του οποίου θα γίνει προσπάθεια ενίσχυσης των οικονομικά αδυνάτων πολιτών του Δήμου.
2. Υλοποίηση πιλοτικού προγράμματος με τίτλο «κατ' οίκον φροντίδα», που θα απευθύνεται στα μέλη των ΚΑΠΗ και εντάσσεται στο πλαίσιο των πρωτοβάθμιων υπηρεσιών κοινωνικής φροντίδας.
3. Πρόσληψη τεσσάρων (4) οικογενειακών βοηθών με σύμβαση εργασίας ορισμένου χρόνου, για τις ανάγκες του προαναφερθέντος προγράμματος.
4. Υλοποίηση Προγράμματος Δημιουργικής Απασχόλησης για ΑΜΕΑ.

### **Διεύθυνση ΚΕΠ**

Τα Κέντρα Εξυπηρέτησης Πολιτών έχουν ως αποστολή τη διευκόλυνση της επικοινωνίας των πολιτών με τη δημόσια διοίκηση, σε ότι αφορά κυρίως τη διεκπεραίωση μιας σειράς αιτημάτων και διαδικασιών. Σήμερα, το πλήθος των τυποποιημένων διαδικασιών που μπορεί να διαχειριστεί ένα ΚΕΠ, ξεπερνά τις 1.000. Παράλληλα, σε αρκετές περιπτώσεις τα ΚΕΠ λειτουργούν και ως σημεία πληροφόρησης των πολιτών για διάφορα θέματα, ενώ αναλαμβάνουν και τη διεκπεραίωση ad hoc διαδικασιών (π.χ. διάθεση καρτών απεριορίστων διαδρομών σε δικαιούχους, υποβολή αιτήματος για επιδότηση ενοικίου κλπ).

Στο Κεντρικό ΚΕΠ της Ν. Ιωνίας εξυπηρετούνται κατά προσέγγιση 200 άτομα ημερησίως που υποβάλλουν αιτήματα, 600 γνήσια υπογραφής και θεωρήσεις αντιγράφων ενώ δεν καταγράφεται ο αριθμός όσων ζητούν απλώς πληροφορίες (ή αναπέμπονται για να προσκομίσουν τα απαραίτητα για τη διεκπεραίωση του



αιτήματός τους έγγραφα). Για το Παράρτημα του ΚΕΠ της Ν. Ιωνίας στην Καλογρέζα, ο αντίστοιχος αριθμός υπολογίζεται σε 40 άτομα ημερησίως & 200 γνήσια υπογραφής και θεωρήσεις αντιγράφων.

### Προσωπικό

Στη Διεύθυνση ΚΕΠ σήμερα εργάζονται συνολικά 13 υπάλληλοι και συγκεκριμένα 5 μόνιμοι υπάλληλοι του Δήμου Ν. Ιωνίας (2 ΠΕ και 3 ΔΕ), 2 μόνιμοι υπάλληλοι διεκπεραίωσης υποθέσεων (1 ΠΕ και 1ΤΕ) , 3 υπάλληλοι ΠΕ ορισμένου χρόνου με προσωρινή διαταγή και 3 υπάλληλοι αορίστου χρόνου (1 ΥΕ και 2 ΔΕ).

Προκειμένου να καλυφθεί το διευρυμένο ωράριο λειτουργίας του ΚΕΠ, οι υπάλληλοι κατανέμονται σε βάρδιες εργασίας (πρωί – απόγευμα – Σάββατο) τις οποίες καλύπτουν εκ περιτροπής και με βάση την υψηλότερη ή χαμηλότερη ροή του όγκου εργασίας.

Οι υπηρετούντες σήμερα στα ΚΕΠ, διαθέτουν υψηλού επιπέδου προσόντα και την απαιτούμενη εξειδικευμένη εμπειρία. Προβλήματα δημιουργεί το γεγονός ότι όσοι δεν έχουν μόνιμη σχέση εργασίας, αποχωρούν με τη λήξη της σύμβασης έχοντας αποκτήσει πια την απαραίτητη για την εύρυθμη λειτουργία του ΚΕΠ εμπειρία, οπότε οι νέοι υπάλληλοι πρέπει πάλι να εκπαιδευτούν από την αρχή.

Ο αριθμός των υπηρετούντων σήμερα στα ΚΕΠ της Ν.Ιωνίας κρίνεται οριακός σε σχέση με τον όγκο εργασίας. Η προσθήκη δύο ή τριών ακόμη νέων υπαλλήλων, θα διαμόρφωνε ένα πλαίσιο πλήρως αποτελεσματικής λειτουργίας, με βάση τις παρούσες συνθήκες.

### Υλικοτεχνική υποδομή

Στα ΚΕΠ χρησιμοποιείται κατά βάση το τυποποιημένο πληροφοριακό σύστημα του ΥΠΕΣ eker ermis, το οποίο ανταποκρίνεται σε γενικές γραμμές στις τρέχουσες απαιτήσεις. Δεδομένου ότι οι ηλεκτρονικοί υπολογιστές είναι παλαιάς τεχνολογίας και συχνά παρουσιάζουν βλάβες, προτείνεται η ανανέωση του ηλεκτρονικού/μηχανολογικού εξοπλισμού των ΚΕΠ. Στα πλαίσια αυτά κρίνεται απαραίτητη η προμήθεια και εγκατάσταση τηλεφωνικού κέντρου, τουλάχιστον για το Κεντρικό ΚΕΠ της Ν. Ιωνίας, το οποίο θα διευκολύνει κατά πολύ την επικοινωνία με τους πολίτες αλλά και τις άλλες δημόσιες υπηρεσίες. Η συνεργασία με τις άλλες υπηρεσίες του Δήμου Ν. Ιωνίας αξιολογείται ως πολύ καλή. Σε σχέση με άλλα ΚΕΠ άλλων δήμων/υπηρεσιών, η συνεργασία δεν είναι ιδιαίτερα συχνή και πολλές φορές εξαρτάται και από την επαρκή ή όχι στελέχωσή τους.

## **Διεύθυνση Τεχνικής Υπηρεσίας**

Η Διεύθυνση έχει τη βασική ευθύνη πολεοδομικού σχεδιασμού και κατασκευής έργων τεχνικών υποδομών και αποτελείται από τα ακόλουθα Τμήματα:

### **1. Τμήμα Πολεοδομικών Εφαρμογών**

Οι αρμοδιότητες του Τμήματος περιλαμβάνουν θέματα πολεοδομικού σχεδιασμού, όρων και περιορισμών δόμησης.

### **2. Τμήμα Μελετών και Κατασκευής Έργων**

Το Τμήμα έχει την ευθύνη προγραμματισμού, σχεδιασμού, μελέτης και κατασκευής έργων υποδομών.

### **3. Τμήμα Συντηρήσεων και Μικροεπισκευών**

Στις αρμοδιότητες του Τμήματος περιλαμβάνονται η εκτέλεση έργων συντήρησης και επισκευών κοινοχρήστων χώρων, κτιριακών εγκαταστάσεων, σήμανσης κλπ.

Το προσωπικό της Διεύθυνσης περιλαμβάνει συνολικά 33 υπαλλήλους (Πίνακας 8). Η Υπηρεσία κρίνει το προσωπικό επαρκές. Όσον αφορά την υλικοτεχνική υποδομή, η υπηρεσία διαθέτει εκτός από εκτυπωτές, έγχρωμο σχεδιογράφο και σαρωτή, καθώς και 3 συσκευές PDA για λήψη δεδομένων GPS. Επίσης, υπάρχει το απαραίτητο λογισμικό για τη λειτουργία της υπηρεσίας, όπως τα προγράμματα ECM, AUTOCAD, FESPA για στατικές μελέτες και GEOMEDIA PROFESSIONAL για διαχείριση γεωγραφικών δεδομένων.

## **Διεύθυνση Καθαριότητας και Μηχανολογικού**

Η Διεύθυνση είναι επιφορτισμένη κυρίως με το έργο της αποκομιδής των απορριμμάτων και της καθαριότητας των δημοσίων χώρων, ενώ αποτελείται από δύο τμήματα:

### **1. Τμήμα Αποκομιδής Απορριμμάτων**

Το τμήμα είναι αρμόδιο για τη συλλογή και μεταφορά όλων των απορριμμάτων (οικιακά, βιοτεχνικά, νοσοκομειακά, ανακυκλώσιμα), για την καθαριότητα των οδών και τη λειτουργία των λαϊκών αγορών.

### **2. Τμήμα Ηλεκτρομηχανολογικών Εφαρμογών**

Το τμήμα είναι υπεύθυνο για τη συντήρηση και λειτουργία του μηχανολογικού εξοπλισμού καθώς και του δημοτικού φωτισμού.

Η υλικοτεχνική υποδομή της Διεύθυνσης (ημερομηνία καταγραφής 31/10/2011) παρουσιάζεται στον επόμενο πίνακα:

**Πίνακας 11:** Υλικοτεχνική υποδομή της Διεύθυνσης Καθαριότητας και Μηχανολογικού.

ΕΙΔΟΣ	ΠΛΗΘΟΣ
Απορριματοφόρα συμβατικά	15
Απορριματοφόρα ανακύκλωσης	3
Κάδοι συμβατικοί	2.900
Κάδοι ανακυκλώσιμων υλικών	1.000
Οχήματα (Σάρωθρα)	3
Οχήματα πλύσης κάδων	2
Οχήματα συλλογής ογκωδών αντικειμένων & κλαδιών	9
Οχήματα καθαρισμού φρεατίων αγωγών όμβριων υδάτων	1
Οχήματα υδροφόρα	1
Φρεάτια αγωγών όμβριων υδάτων	950
Φωτιστικά σώματα δικτύου Δημοτικού Φωτισμού (ΦΟΠ)	15.000
Κάδοι επιδαπέδιοι	300
Οχήματα επισκευής δικτύου ηλεκτροφωτισμού	2
Μηχανολογικός εξοπλισμός (Πλυστικό Μηχάνημα-Αλατιέρα-Μηχάνημα επισκευής Ελαστικών οχημάτων-Μηχάνημα συμπίεσης αέρα (Κομπρεσέρ)	4
Οχήματα επισκευής Μηχανολογικού εξοπλισμού (Κινητό συνεργείο)	1
Οχήματα επισκευής λοιπού εξοπλισμού (επιδαπέδια καλαθάκια-κάδοι-εσοχές κάδων)	1

Λοιπός εξοπλισμός (Σκάφες-Press Containers)	7
Εξοπλισμός διοικητικής υποστήριξης (Η/Υ-Φωτοαντ/κό-Τηλ. Κέντρα)	13
Οχήματα μεταφοράς προσωπικού και εποπτείας καθαριότητας	1

Σημειώνεται ότι για τη συντήρηση του εξοπλισμού λειτουργεί συνεργείο σε υπόστεγο δίπλα στο δημοτικό στάδιο.

Στις βασικές ελλείψεις της Διεύθυνσης περιλαμβάνονται:

- 6 Απορριματοφόρα οχήματα
- 1 Σάρωθρο
- 1 Ανατρεπόμενο Φορτηγό
- 1 Ανατρεπόμενο φορτηγό με αρπάγη
- Κάδοι Απορριμμάτων (1.000)
- 1 Επιβατικό όχημα
- 1 Όχημα μεταφοράς προσωπικού 24 θέσεων
- 1 Φορτωτής εκσκαφέας
- 1 Σταθμός Μεταφόρτωσης
- 10 Ηλεκτρονικοί Υπολογιστές
- 1 Φωτοαντιγραφικό πολυμηχάνημα

Επίσης, βασική ανάγκη της Διεύθυνσης αποτελεί η δημιουργία νέων σύγχρονων εγκαταστάσεων φύλαξης των οχημάτων, συνεργείου και γραφείων. Το προσωπικό της Διεύθυνσης αποτελείται από 200 άτομα διαφόρων ειδικοτήτων, αλλά κρίνεται αναγκαία η ενίσχυσή της με επιπλέον ειδικευμένο προσωπικό, όπως οδηγούς απορριματοφόρων, χειριστές μηχανημάτων, εργάτες καθαριότητας, ηλεκτρολόγο/μηχανικό οχημάτων κ.α.

### **Διεύθυνση Δημοτικής Αστυνομίας**

Η Δημοτική Αστυνομία λειτουργεί στον Δήμο Νέας Ιωνίας από το 2004 και στεγάζεται επί της οδού Σελευκίας 2. Το προσωπικό της αποτελείται από 24 Δημοτικούς Αστυνομικούς σε αντίστοιχες οργανικές θέσεις, οι οποίοι δραστηριοποιούνται στα γεωγραφικά όρια του Δήμου. Η λειτουργία της υπηρεσίας και οι αρμοδιότητες αυτής περιγράφονται στο Ν.3731/2008 και το Π.Δ. 23/2002.

Σύμφωνα με το νομοθετικό πλαίσιο η Υπηρεσία διαρθρώνεται σε επίπεδο Διεύθυνσης με δύο τμήματα:

- 1. Τμήμα Ελέγχου Καθαριότητας και Χρήσης Κοινοχρήστων Χώρων**
- 2. Τμήμα Προστασίας Περιβάλλοντος Και Κυκλοφορίας**

Οι αρμοδιότητες της Διεύθυνσης περιλαμβάνουν:

- Εγκαταλελειμμένα Οχήματα: Η Δημοτική Αστυνομία είναι αρμόδια για την καταγραφή των εγκαταλελειμμένων οχημάτων στα γεωγραφικά όρια του Δήμου. Η καταγραφή γίνεται κατόπιν καταγγελιών αλλά και επισημάνσεων των περιπολιών με την επικόλληση ειδικού σήματος και την τήρηση των νόμιμων διαδικασιών για την διασταύρωση και την ενημέρωση των ιδιοκτητών, με σκοπό την απομάκρυνση από κοινόχρηστους χώρους και την ελευθέρωση θέσεων στάθμευσης. Συνεργάζεται με ιδιωτικές εταιρείες ανακύκλωσης για την απομάκρυνση των οχημάτων και την έκδοση πιστοποιητικών καταστροφής αυτών. Στην όλη διαδικασία παρουσιάζονται προβλήματα στην έγκαιρη διασταύρωση των στοιχείων των ιδιοκτητών αλλά και στην κατανόηση της διαδικασίας απόσυρσης από τους πολίτες, με αποτέλεσμα να δημιουργούνται συχνά προστριβές και καθυστερήσεις. Ωστόσο, στον τομέα αυτό η Υπηρεσία έχει επιτελέσει σημαντικό έργο με την απομάκρυνση μεγάλου αριθμού οχημάτων.
- Παράνομο Εμπόριο: Στα όρια του Δήμου και κυρίως στις εμπορικές οδούς του κέντρου δραστηριοποιούνται παράνομοι μικροπωλητές με αποτέλεσμα την δημιουργία αθέμιτου ανταγωνισμού. Η Δημοτική Αστυνομία είναι αρμόδια για τον περιορισμό και την επιβολή κυρώσεων στους παραβάτες, χωρίς όμως να μπορεί να επιδείξει ουσιαστικά αποτελέσματα στην εξάλειψη του φαινομένου. Προβλήματα παρουσιάζονται στη δημιουργία της κατάλληλης διαδικασίας κατάσχεσης των εμπορευμάτων και στην εξακρίβωση των στοιχείων των παράνομων μικροπωλητών. Ο μικρός αριθμός του ένστολου προσωπικού περιορίζει τις δυνατότητες της Υπηρεσίας, η οποία περιορίζεται σε συχνές συστάσεις προς τους παρανόμους, χωρίς όμως μόνιμα αποτελέσματα. Σημειώνεται ότι το παράνομο εμπόριο κατέχει μεγάλη έκταση και στους χώρους διεξαγωγής Λαϊκών Αγορών, οι οποίες επαναλαμβάνονται σε πέντε σημεία του Δήμου. Στο μέτρο του δυνατού υπάρχει συνεργασία με την Ελληνική Αστυνομία. Την τελευταία περίοδο και με την ευχέρεια που παρέχει η πρόσφατη Νομοθεσία, η υπηρεσία έχει προχωρήσει σε

κατασχέσεις και άμεση καταστροφή εμπορευμάτων στην περιοχή του εμπορικού κέντρου με θετικά αποτελέσματα.

- Στάθμευση: Η Δημοτική Αστυνομία διαθέτει καθημερινά περιπολίες σε όλη την έκταση του Δήμου με σκοπό τον περιορισμό της παράνομης στάθμευσης. Βεβαιώνει παραβάσεις σε κεντρικά και εστιασμένα προβληματικά σημεία σε καθημερινή βάση και κατόπιν καταγγελιών. Λόγω της δομής της πόλης, του περιορισμού των θέσεων στάθμευσης, της ταυτόχρονης αύξησης των οχημάτων, της εμπορικής δραστηριότητας του Δήμου και της λειτουργίας πολλών Δημόσιων Υπηρεσιών, τα αποτελέσματα από την δράση της Δημοτικής Αστυνομίας δεν είναι εύκολα αντιληπτά στους πολίτες. Η υπηρεσία δίνει βαρύτητα στην εύκολη και απρόσκοπτη διακίνηση πεζών και οχημάτων αλλά και στην διευκόλυνση των οχημάτων των υπολοίπων υπηρεσιών του Δήμου. Η φιλοσοφία είναι ο περιορισμός των προβλημάτων που προκαλεί η αστικοποίηση και όχι η παραδειγματική τιμωρία των παραβατών, κάτι που θα ήταν ανέφικτο λόγω της έντασης του προβλήματος.
- Καταλήψεις Κοινοχρήστων Χώρων: Οι καταλήψεις κοινοχρήστων χώρων παρουσιάζονται κατά κύριο λόγο σε χώρους πεζοδρομίων. Για την εν λόγω χρήση εκδίδονται άδειες από την Οικονομική Υπηρεσία του Δήμου. Από τη Δημοτική Αστυνομία πραγματοποιούνται τακτικοί και έκτακτοι έλεγχοι και συντάσσονται εκθέσεις ελέγχου οι οποίες και διαβιβάζονται στην Οικονομική Υπηρεσία προς επιβολή προστίμων και περαιτέρω κυρώσεων.
- Πολιτιστικές και Αθλητικές Εκδηλώσεις: Η Δημοτική Αστυνομία παρέχει την συνδρομή της στο σύνολο των δραστηριοτήτων αυτού του είδους κατά το στάδιο της προετοιμασίας αλλά και κατά την διάρκεια αυτών. Συνήθως, το ένστολο προσωπικό απασχολείται σε καθήκοντα φύλαξης και διευκόλυνσης των διαφόρων εργασιών, ενώ συνεργάζεται με τους εκάστοτε αρμόδιους φορείς.
- Λαϊκές αγορές: Η παρουσία της Υπηρεσίας στις λαϊκές αγορές του Δήμου έχει σκοπό την ομαλή διεξαγωγή και τον καθαρισμό της με το πέρας της λειτουργίας. Τα θέματα στα οποία μπορεί να επιληφθεί αφορούν την κυκλοφορία των οχημάτων στους παρακείμενους οδούς και την παρουσία παράνομων μικροπωλητών εκτός των ορίων λειτουργίας της Λαϊκής. Στην περιοχή του Δήμου λειτουργούν πέντε (5) λαϊκές αγορές εβδομαδιαίως.
- Υπαίθρια Διαφήμιση: Με το φαινόμενο της παράνομης υπαίθριας διαφήμισης να έχει πάρει μεγάλες διαστάσεις και να επιφέρει τεράστια προβλήματα στους κατοίκους του Δήμου, η Δημοτική Αστυνομία έχει επιφορτιστεί με την υποχρέωση καταγραφής των προβλημάτων που δημιουργούνται από

ογκώδεις διαφημιστικές πινακίδες. Τον συντονισμό των ενεργειών έχει η Διεύθυνση Οικονομικών Υπηρεσιών του Δήμου, η οποία αξιολογώντας τις εκθέσεις καταγραφής των Δημοτικών Αστυνομικών, προχωρεί σε εντολή απομάκρυνσης και επιβολής προστίμων στους αρμόδιους. Τα τελευταία χρόνια με την απομάκρυνση δεκάδων διαφημιστικών πινακίδων έχουν ελευθερωθεί κοινόχρηστοι χώροι στο σύνολο των κεντρικών οδικών αξόνων με εμφανή αποτελέσματα και μείωση των αρνητικών επιπτώσεων.

- Περίπτερα: Σύμφωνα με τις αρμοδιότητες της Δημοτικής Αστυνομίας, πραγματοποιούνται έλεγχοι κατάληψης κοινοχρήστων χώρων από ψυγεία και προθήκες των περιπτέρων, σε τακτά χρονικά διαστήματα και εκτάκτως κατόπιν καταγγελίας. Οι εκθέσεις ελέγχου που συντάσσονται από Δημοτικούς Αστυνομικούς προωθούνται προς την οικονομική υπηρεσία με σκοπό την εξακρίβωση παραβάσεων υπέρμετρης κατάληψης και την επιβολή κυρώσεων σύμφωνα με τον κανονισμό λειτουργίας των περιπτέρων.

Σε καθημερινή βάση, το ωράριο λειτουργίας της υπηρεσίας είναι μεταξύ 07:30 και 22:00, ενώ υπάρχει δυνατότητα απασχόλησης του ένστολου προσωπικού και κατά την διάρκεια όλου του 24ώρου, όπου οι ανάγκες το απαιτούν. Το ένστολο προσωπικό χωρίζεται σε δύο βάρδιες, πρωινή και απογευματινή, ανάλογα με τις προγραμματισμένες εργασίες και τον φόρτο των καταγγελιών και των τακτικών ελέγχων της Υπηρεσίας.

### Συνεργασίες

Η Δημοτική Αστυνομία έχει άμεση συνεργασία με το σύνολο των υπηρεσιών του Δήμου λόγω επικάλυψης αρμοδιοτήτων και διεκπεραίωσης εγγράφων. Συνεργάζεται επίσης με την Ελληνική Αστυνομία και την Τροχαία με τη διάθεση προσωπικού σε μικτά κλιμάκια ελέγχων, αλλά και στη διοργάνωση εκδηλώσεων πολιτιστικού, αθλητικού και θρησκευτικού ενδιαφέροντος. Τέλος, μόνιμη συνεργασία υπάρχει με εταιρείες ανακύκλωσης οχημάτων με σκοπό την απόσυρση εγκαταλελειμμένων οχημάτων από τα όρια του Δήμου.

### Υλικοτεχνική υποδομή

Η υλικοτεχνική υποδομή της Υπηρεσίας περιλαμβάνει ένα (1) περιπολικό και πέντε (5) μοτοσυκλέτες κατάλληλα εξοπλισμένες για περιπολίες. Επίσης διαθέτει συχνότητα ασυρμάτου για συντονισμό των περιπολιών και επικοινωνία με άλλες

υπηρεσίες του Δήμου. Αναγκαία κρίνεται η αντικατάσταση ενός δεύτερου περιπολικού λόγω εμπρησμού και ολοσχερούς καταστροφής το 2007, καθώς και η προμήθεια υλικών για την προστασία των υπαλλήλων.

### **Διεύθυνση Οικονομικών Υπηρεσιών**

Οι αρμοδιότητες της Διεύθυνσης περιλαμβάνουν τη σύνταξη και παρακολούθηση του προϋπολογισμού του Δήμου και την ορθολογική διαχείριση της ακίνητης περιουσίας. Αποτελείται από τα ακόλουθα τμήματα:

#### **Τμήμα Δημοτικών προσόδων**

Οι αρμοδιότητες του τμήματος περιλαμβάνουν:

- Τη βεβαίωση τελών, δικαιωμάτων, φόρων και εισφορών
- Την επίλυση φορολογικών διαφορών και αμφισβητήσεων
- Τη χορήγηση αδειών καταστημάτων και επιχειρήσεων
- Τη διαχείριση της ακίνητης περιουσίας και
- Την αποδοχή επιχορηγήσεων και δωρεών καθώς και τη σύναψη δανείων

#### **Τμήμα Λογιστηρίου**

Οι αρμοδιότητες του τμήματος περιλαμβάνουν:

- Τη σύνταξη του προϋπολογισμού
- Την εκκαθάριση των δαπανών
- Την τήρηση του διπλογραφικού λογιστικού συστήματος

#### **Τμήμα Ταμειακής Υπηρεσίας**

Το τμήμα διεξάγει τις εισπράξεις και πληρωμές του Δήμου.

#### **Τμήμα Προμηθειών και Διαχείρισης υλικού**

Το τμήμα προγραμματίζει τις αναγκαίες προμήθειες, υλοποιεί τις σχετικές δημοπρασίες και συμβάσεις και διαχειρίζεται τα υλικά.

### **Διεύθυνση Γεωτεχνικών Υπηρεσιών**

Στις αρμοδιότητες της Διεύθυνσης περιλαμβάνονται :

- Ο σχεδιασμός, η κατασκευή και η συντήρηση πλατειών και χώρων αστικού πρασίνου.
- Ο έλεγχος του περιβάλλοντος από τη ρύπανση και τα αδέσποτα ζώα.



**Τμήμα Πρασίνου**

Έχει την ευθύνη σχεδιασμού, κατασκευής και συντήρησης του πρασίνου στους δημόσιους χώρους και τους αύλειους χώρους σχολείων, παιδικών σταθμών κλπ. , σε συνεργασία με την Τεχνική Υπηρεσία του Δήμου.

**Τμήμα Προστασίας Περιβάλλοντος**

Έχει την ευθύνη ενημέρωσης των πολιτών και τη μέριμνα για την προστασία του περιβάλλοντος, καθώς και την αντιμετώπιση των προβλημάτων που προκύπτουν από τα αδέσποτα ζώα.

Στη Διεύθυνση απασχολούνται 70 άτομα και ο εξοπλισμός της αποτελείται από 1 υδροφόρο, 1 καλαθοφόρο όχημα και δυο μικρά ανοικτά φορτηγά μη ανατρεπόμενα. Στόχος της Διεύθυνσης είναι η ποσοτική επέκταση και η ποιοτική αναβάθμιση του πρασίνου της πόλης, στα πλαίσια του περιορισμού που επιβάλλει η οικονομική κρίση.

### 1.1.2.2 Νομικά Πρόσωπα του Δήμου Ν. Ιωνίας

Ο Δήμος Νέας Ιωνίας, έως τις αρχές του 2011, είχε υπό την εποπτεία του έξι Ν.Π.Δ.Δ. (Πνευματικό Κέντρο, Κέντρο Βρεφονηπιακής Αγωγής και Φροντίδας Οικογένειας, ΚΑΠΗ, Αθλητικός Οργανισμός, Δημοτικός Οργανισμός Νεολαίας, Κέντρο Σπουδής και Ανάδειξης Μικρασιατικού Πολιτισμού) καθώς και 18 Σχολικές Επιτροπές.

Ωστόσο, σύμφωνα με τις διατάξεις του άρθρου 103 του Ν. 3852/2010, κάθε Δήμος μπορεί να συνιστά έως δύο νομικά πρόσωπα δημοσίου δικαίου, ένα για τους τομείς αρμοδιοτήτων κοινωνικής προστασίας, αλληλεγγύης και παιδείας και ένα για τους τομείς πολιτισμού, αθλητισμού και περιβάλλοντος, όπως αυτοί προβλέπονται στο άρθρο 75 του Ν. 3463/2006 όπως ισχύει.

Ως εκ τούτου το Δημοτικό Συμβούλιο με την 62/28-2-2011 απόφασή του (ΦΕΚ 669/τ.Β΄/26-4-2011) προέβη στη συγχώνευση των νομικών προσώπων δημοσίου δικαίου του Δήμου “Πνευματικό Κέντρο Δήμου Ν. Ιωνίας”, “Αθλητικός Οργανισμός Νέας Ιωνίας Αττικής” και “Δημοτικός Οργανισμός Νεολαίας Ν. Ιωνίας Αττικής (ΔΟΝΝΙΑ)», και στη σύσταση Νομικού Προσώπου Δημοσίου Δικαίου με την επωνυμία “Οργανισμός Πολιτισμού, Άθλησης και Νεολαίας Δήμου Ν. Ιωνίας (Ο.Π.Α.Ν)”, το οποίο διέπεται από τις διατάξεις των άρθρων 239 και 240 του Ν. 3463/2006, όπως ισχύει (ΦΕΚ Α΄.114/8.6.2006), και τις διατάξεις του άρθρου 103 του Ν. 3852/2010 (ΦΕΚ 87/7.6.2010 τ. Β΄).

#### Σκοπός του Ο.Π.Α.Ν. :

1. Η μορφωτική και πολιτιστική εξύψωση των δημοτών - κατοίκων.
2. Η προαγωγή, ανάπτυξη και διάδοση του Μαζικού Λαϊκού Αθλητισμού. Η καλλιέργεια φίλαθλου συναγωνιστικού πνεύματος, μακριά από φανατισμούς, ανταγωνισμούς και κερδοσκοπικούς στόχους και η κοινωνικοποίηση των δημοτών.
3. Η με κάθε πρόσφορο τρόπο ενασχόληση, με τα ζητήματα του ενδιαφέροντος της νεότητας και με τα προβλήματα αυτής (π.χ. η παροχή συμβουλών σε θέματα επαγγελματικού προσανατολισμού, κλπ.).
4. Η συνεργασία με άλλους φορείς και παράγοντες (κρατικούς-πολιτιστικούς-αθλητικούς- συλλόγους-ενώσεις κλπ.).
5. Η δημιουργία και λειτουργία πολιτιστικών εγκαταστάσεων, αθλητικών κέντρων, εγκαταστάσεων και αθλοπαιδιών, γραφείων Ενημέρωσης ή

- Κέντρων Πληροφόρησης Νέων, Κέντρων Νεότητας, έτσι ώστε να καλύπτονται οι επιδιωκόμενοι σκοποί.
6. Η διοργάνωση δημοτικών φεστιβάλ, εορτών, εκδηλώσεων, ημερίδων, εκθέσεων, συνεδρίων κλπ. και η συνεργασία με αντίστοιχους συναφείς φορείς.
  7. Κάθε δραστηριότητα, ενέργεια, πράξη, δικαιοπραξία, σύμβαση κ.ο.κ., προπαρασκευαστική ή εκτελεστική, συναφής με τα ανωτέρω, που εμπίπτει στο σκοπό του.
  8. Η συνεργασία με οποιοδήποτε άλλο αρμόδιο Δημόσιο Φορέα για την εκμετάλλευση και αξιοποίηση των δυνατοτήτων, προγραμμάτων και πόρων, που διαθέτουν ή διαχειρίζονται ή με οποιονδήποτε τρόπο εκμεταλλεύονται οι ως άνω φορείς.
  9. Η συμμετοχή σε Προγράμματα του Ελληνικού Κράτους ή της Ευρωπαϊκής Ένωσης ή άλλου διεθνούς Φορέα ή Οργανισμού και η αξιοποίηση των σχετικώς διατιθέμενων πόρων, επιδοτήσεων κλπ.
  10. Η με κάθε πρόσφορο τρόπο επικοινωνία με τους δημότες-κατοίκους και προβολή των δραστηριοτήτων του νομικού προσώπου (π.χ. με δημιουργία θεματικών ιστοσελίδων στο διαδίκτυο, με έκδοση εντύπων ή εφημερίδας κ.ο.κ.).

### Προσωπικό

Το τακτικό προσωπικό (μόνιμο και ιδιωτικού δικαίου αορίστου χρόνου) των υπό συγχώνευση νομικών προσώπων, καθίσταται αυτοδικαίως προσωπικό του νέου νομικού προσώπου, που προκύπτει από τη συγχώνευση, με την ίδια σχέση εργασίας και έμμισθης εντολής. Συνεπώς, το προσωπικό που υπηρετεί στον ΟΠΑΝ πλέον διαμορφώνεται ως εξής:

**Πίνακας 12:** Προσωπικό που υπηρετεί στον ΟΠΑΝ ανά κατηγορία.

Κατηγορία	Δημοσίου Δικαίου	Δημοσίου Δικαίου (Προσωρινές-προσωποπαγείς)	ΙΔΑΧ
ΠΕ	1		2
ΤΕ	2	1	
ΔΕ	1		1
ΥΕ	3	2	3
<b>Σύνολο</b>	<b>7</b>	<b>3</b>	<b>6</b>
<b>ΓΕΝΙΚΟ ΣΥΝΟΛΟ</b>	<b>16</b>		

Επιπλέον, προς το παρόν απασχολούνται στον Ο.Π.Α.Ν. είκοσι δύο (22) Καθηγητές Φυσικής Αγωγής, των οποίων η σύμβαση έληξε στις 4/6/2011. Ωστόσο, μετά την αίτηση διαδικασίας ασφαλιστικών μέτρων που κατέθεσαν ενώπιον του Μονομελούς Πρωτοδικείου Αθηνών, εκδόθηκε στις 21-7-2011 προσωρινή διαταγή, που υποχρεώνει τον Ο.Π.Α.Ν. να αποδέχεται τις υπηρεσίες και να καταβάλει τις νόμιμες αποδοχές έως την ορισθείσα δικάσιμο.

Όσον αφορά το **ΚΑΠΗ** (Κέντρο Ανοικτής Προστασίας Ηλικιωμένων), σε εφαρμογή των διατάξεων του άρθρου 103 του Ν. 3852/2010, το Δημοτικό Συμβούλιο αποφάσισε (με την 46/14-2-2011 απόφασή του) την κατάργησή του και την απευθείας εκπλήρωση των σκοπών του από τον Δήμο (ΦΕΚ 761/τ. Β'/6-5-2011). Το προσωπικό που υπηρετούσε στο νομικό πρόσωπο, εντάσσεται πλέον στο Δήμο Ν. Ιωνίας. Επομένως, οι υπηρεσίες που παρέχονταν από το ΚΑΠΗ συνεχίζουν να παρέχονται στους πολίτες από την Κοινωνική Υπηρεσία του Δήμου και περιλαμβάνουν :

- ✓ συνταγογραφία φαρμάκων
- ✓ φυσικοθεραπεία
- ✓ δημιουργική απασχόληση
- ✓ ημερήσια φιλοξενία
- ✓ εκδρομές – συνεστιάσεις
- ✓ λειτουργία θερινής κατασκήνωσης

### **Κέντρο Βρεφονηπιακής Αγωγής και Φροντίδας Οικογένειας (ΚΕ.ΒΡΕ.ΦΟ.)**

#### **Ίδρυση**

Απόφαση Δημοτικού Συμβουλίου : 295/2004

Απόφαση Γ.Γ. Περιφέρειας : 57074/12-11-2004

Δημοσίευση σε Φ.Ε.Κ. : 1774/Β/2-12-2004

#### **Σκοπός:**

- Παροχή ενιαίας Προσχολικής Αγωγής σύμφωνα με τα πλέον σύγχρονα επιστημονικά δεδομένα, ασφαλής χώρος διαμονής και ημερήσιας διατροφής και φροντίδας βρεφών και νηπίων προσχολικής ηλικίας.

- Υποστήριξη των νηπίων προκειμένου να αναπτυχθούν ολόπλευρα: σωματικά, νοητικά, συναισθηματικά και κοινωνικά. Ευαισθητοποίηση των γονέων πάνω σε σύγχρονα θέματα ψυχολογίας και παιδαγωγικής.

#### **Δραστηριότητες:**

Το ΚΕ.ΒΡΕ.ΦΟ. λειτουργεί 3 βρεφονηπιακούς σταθμούς και 4 παιδικούς, με συνολικό αριθμό 550 (περίπου) βρεφών και νηπίων. Η Κοινωνική Υπηρεσία που διαθέτει, εφαρμόζει προγράμματα παιδικής προστασίας παιδιών με οικογένειες σε κρίση, ευαισθητοποιεί γονείς και παιδαγωγούς σε περαιτέρω συνεργασία με άλλους κοινωνικούς φορείς. Διενεργεί συμβουλευτική και ψυχολογική υποστήριξη σε οικογενειακό επίπεδο. Συνεργάζεται με την Κοινωνική Υπηρεσία του Δήμου Νέας Ιωνίας όταν χρειάζεται. Διοργανώνει ημερίδες και σεμινάρια σχετικά με θέματα προαγωγής και ενίσχυσης γονεϊκού ρόλου.

#### **Προσωπικό-Οργάνωση:**

Η οργανωτική δομή του ΚΕ.ΒΡΕ.ΦΟ περιλαμβάνει:

- 1) τη Διεύθυνση Διοικητικών και Οικονομικών Υπηρεσιών (7 Υπάλληλοι)
- 2) τη Διεύθυνση Κοινωνικής και Υγειονομικής Υπηρεσίας (7 Υπάλληλοι, εκ των οποίων 3 Κοινωνικοί Λειτουργοί, 2 Ψυχολόγοι και 2 Παιδίατροι με σύμβαση έργου)
- 3) τη Διεύθυνση Προσχολικής Αγωγής (2 Υπάλληλοι).

Η Κοινωνική Υπηρεσία ενισχύεται περιοδικά και από επί πτυχίω σπουδαστές των ΤΕΙ Κοινωνικής Εργασίας, οι οποίοι στο πλαίσιο της πρακτικής τους άσκησης συμβάλλουν σημαντικά στο έργο της υπηρεσίας. Στη Διεύθυνση Προσχολικής Αγωγής υπάγεται το προσωπικό των 7 παιδικών και βρεφονηπιακών σταθμών του ΚΕ.ΒΡΕ.ΦΟ που παρουσιάζεται στους ακόλουθους πίνακες:

**Πίνακας 13 :** Προσωπικό ανά παιδικό σταθμό

Προσωπικό	Παιδικό σταθμό						
	1ος	2ος	3ος	4ος	5ος	6ος	7ος
Νηπιαγωγοί	2	2	1	1		1	1
Βρεφονηπιοκόμοι	9	2	8	1	7	2	1
Βοηθ.	2	3	5	1	6	2	2

βρεφονηπιοκόμοι							
Μάγειροι	2	1	2	1	1	1	
Καθαρίστριες	2	3	4	1	4	1	1
<b>Σύνολο</b>	<b>17</b>	<b>11</b>	<b>20</b>	<b>5</b>	<b>18</b>	<b>7</b>	<b>5</b>

Πίνακας 14: Ποσοτικοί δείκτες ανά παιδικό σταθμό.

Ποσοτικοί δείκτες	Παιδικοί σταθμοί						
	1ος	2ος	3ος	4ος	5ος	6ος	7ος
Παιδιά	104	70	135	24	121	47	49
Εμβαδόν γηπέδου	300	200	-	200	420	200	800
Εμβαδόν κτιρίου	500	600	1600	800	500	500	4500
m <sup>2</sup> κτιρίου/παιδιά	4,8	8,6	11,9	33,3	4,1	10,6	91,8
m <sup>2</sup> γηπέδου/παιδιά	2,9	2,9	-	8,3	3,5	4,3	16,3
παιδιά/παιδαγωγό	8	10	9,6	8	9,3	9,4	12,25
παιδιά/βοηθ.προσωπικό	26	17,5	22,5	12	24,2	23,5	49

### Κέντρο Σπουδής και Ανάδειξης Μικρασιατικού Πολιτισμού (ΚΕ.ΜΙ.ΠΟ.)

Το Νομικό Πρόσωπο του Δήμου με την επωνυμία “**Κέντρο Σπουδής και Ανάδειξης Μικρασιατικού Πολιτισμού (ΚΕ.ΜΙ.ΠΟ.)**”, συστάθηκε με την υπ’ αριθμ. 20200/2.5.2003 απόφαση του Γενικού Γραμματέα της Περιφέρειας (ΦΕΚ 646/23.5.2003 τ.Β), ενώ με την υπ’ αριθμ. 36281/04.08.2011 Υπουργική Απόφαση (ΦΕΚ Β’ 1765/5.8.2011) το ΚΕ.ΜΙ.ΠΟ. εξαιρέθηκε της συγχώνευσης και εξακολουθεί να λειτουργεί ως αυτόνομο Ν.Π.Δ.Δ.

Όπως καταφαίνεται και από τον τίτλο του, το ΚΕ.ΜΙ.ΠΟ. έχει ως σκοπό τη διάσωση, διατήρηση, ανάδειξη και προβολή των στοιχείων Ιστορίας και Πολιτισμού των αξέχαστων πατρίδων της Ανατολής και τη μεταλαμπάδευσή τους με ανάλογες πρωτοβουλίες και δράσεις στις νεότερες γενεές. Για την επίτευξη των σκοπών του μπορεί να συνεργάζεται με τις υπηρεσίες του Δήμου και των Νομικών Προσώπων του, με τους Ο.Τ.Α. γενικότερα, με Ν.Π.Δ.Δ., Ν.Π.Ι.Δ., και με πολίτες.

**Δραστηριότητες:**

Στο πλαίσιο των δράσεων του Κέντρου περιλαμβάνονται η έρευνα, μελέτη και εκπόνηση προγραμμάτων, η ίδρυση και λειτουργία εξειδικευμένης βιβλιοθήκης, οι εκδόσεις, η προκήρυξη υποτροφιών, η καταγραφή στοιχείων του μουσικού και ορχηστρικού πολιτισμού, η διδασκαλία παραδοσιακών τεχνών, η λειτουργία μουσείων, η διεξαγωγή εκθέσεων και η οργάνωση εκδηλώσεων και συνεδρίων.

Οι πόροι του προέρχονται από τον Δήμο Ν. Ιωνίας. Παράλληλα, ενίσχυση προσφέρουν οι δωρεές και χορηγίες φορέων και φυσικών προσώπων. Το Κέντρο στεγάζεται σε ανακαινισμένους χώρους του συγκροτήματος κτιρίων του Δήμου Νέας Ιωνίας που βρίσκονται στην οδό Πατριάρχου Ιωακείμ 4, όπου λειτουργούν και τα τρία μουσεία του ΚΕ.ΜΙ.ΠΟ.:

- Το Ιστορικό Μουσείο Ν. Ιωνίας
- Το Λαογραφικό Μουσείο Ν. Ιωνίας και
- Το Μουσείο Υφαντουργίας-Ταπητουργίας.

Στο πρώτο, στο οποίο στεγάζεται και το Ιστορικό αρχείο, φυλάσσονται και εκτίθενται συλλογές από αντικείμενα, βιβλία, έγγραφα, φωτογραφικό και φωνητικό υλικό, ντοκουμέντα κλπ., που έχουν σχέση αφ' ενός μεν με την Ιστορία του Μικρασιατικού Ελληνισμού, αφετέρου δε με την Ιστορία της Νέας Ιωνίας κατά τα πρώτα χρόνια της δημιουργίας της.

Στο δεύτερο μουσείο υπάρχουν φορεσιές, ενθυμήματα, αντικείμενα καθημερινής ζωής, σκεύη κλπ. από τις πατρίδες της Ανατολής και από την πρώτη εγκατάσταση των προσφύγων.

Στο δε τρίτο μουσείο υπάρχουν αργαλειοί χαλιού και υφάσματος, ξύλινοι και σιδερένιοι καθώς και άλλα μηχανήματα (καλτσομηχανές, πλεκτομηχανές κλπ.) σαν αυτά που χρησιμοποίησαν στα πρώτα χρόνια της ζωής τους στη Ν. Ιωνία οι πρόσφυγες, για να θυμίζουν στον επισκέπτη τη μεγάλη ακμή της ταπητουργίας και κλωστοϋφαντουργίας στη Ν. Ιωνία.

Τα μουσεία αυτά μπορούν να επισκέπτονται καθημερινά οι δημότες, αλλά και επισκέπτες από άλλους δήμους. Στο μικρό διάστημα της λειτουργίας των μουσείων τα έχουν επισκεφθεί βουλευτές, εκπρόσωποι κομμάτων και φορέων, προσφυγικά και λοιπά σωματεία, ξένοι διαφόρων αποστολών, σχολεία και σπουδαστές. Ιδιαίτερα για τους μαθητές των σχολείων, οργανώνονται ειδικά, πολυήμερα εκπαιδευτικά προγράμματα με θέματα τέχνης, πολιτισμού και τεχνών. Τα προγράμματα αυτά έχουν παρακολουθήσει άνω των 4.000 μαθητών μέχρι σήμερα, οι οποίοι στο πλαίσιο των προγραμμάτων αυτών έχουν ξεναγηθεί και στα προαναφερθέντα μουσεία.

**Οργάνωση συμποσίων, ημερίδων και πολιτιστικών εκδηλώσεων**

Το ΚΕ.ΜΙ.ΠΟ. έχει οργανώσει στους χώρους του Συνεδριακού Κέντρου του Δήμου Ν. Ιωνίας, που γειτνιάζουν με τα μουσεία, έως τώρα πέντε (5) Συμπόσια (2004, 2005, 2007, 2009 και 2011) και δύο (2) Ημερίδες με αντικείμενο τον πολιτισμό και την ιστορία της Μ. Ασίας και της Ν. Ιωνίας, ενώ ετησίως πραγματοποιούνται εκδηλώσεις επιστημονικού και πολιτισμικού περιεχομένου. Επίσης, στο πλαίσιο των ερευνών και μελετών του για την ιστορία και τον πολιτισμό των Ελλήνων της Μικράς Ασίας, το ΚΕ.ΜΙ.ΠΟ. έχει πραγματοποιήσει ποικίλες εκδόσεις (πρακτικών συμποσίων, μελετών, λευκωμάτων κ.α.).

**Προσωπικό**

Η λειτουργία του ΚΕ.ΜΙ.ΠΟ. στηρίζεται σχεδόν αποκλειστικά στη συμβολή μιας μικρής ομάδας εθελοντών – κυρίως μελών του Διοικητικού Συμβουλίου και ενός υπηρεσιακού διοικητικού στελέχους.

**Σχολικές Επιτροπές**

Σε εφαρμογή των διατάξεων του άρθρου 103 του Ν. 3852/2010, οι 18 Σχολικές Επιτροπές του Δήμου συγχωνεύονται σε δύο νομικά πρόσωπα (ΦΕΚ 636/τ.Β'/19-4-2011), ένα για τις σχολικές μονάδες της πρωτοβάθμιας εκπαίδευσης (**Σχολική Επιτροπή Σχολικών Μονάδων Πρωτοβάθμιας Εκπαίδευσης**) και ένα για τις σχολικές μονάδες της δευτεροβάθμιας εκπαίδευσης (**Σχολική Επιτροπή Σχολικών Μονάδων Δευτεροβάθμιας Εκπαίδευσης**).

**Ίδρυμα "Τάκης Σινόπουλος - Σπουδαστήριο Νεοελληνικής Ποίησης"**

Το Ίδρυμα συστήθηκε το 1995 ως Ν.Π.Ι.Δ. από το Δήμο Νέας Ιωνίας με παράλληλη αποδοχή της δωρεάς της παλαιάς κατοικίας, των επίπλων και μέρους της βιβλιοθήκης του ποιητή.

**Σκοπός :**

Η μελέτη της νεοελληνικής ποίησης και ιδιαίτερα της νεωτερικής.

**Δραστηριότητες :**

- Πειραματική λειτουργία εργαστηρίου ποίησης.
- Εκδηλώσεις για τον ποιητή.



**1.1.2.3 Βασικά οικονομικά μεγέθη**

Για την αποτύπωση των οικονομικών του Δήμου και των Νομικών του Προσώπων χρησιμοποιήθηκαν οι Οικονομικοί Απολογισμοί των ετών 2009 και 2010, οι οποίοι παρουσιάζονται συνοπτικά στους Πίνακες που ακολουθούν. Από τα δεδομένα αυτά προκύπτει ότι το μεγαλύτερο μέρος των εσόδων του Δήμου προέρχεται από τακτικά έσοδα.

Από πλευράς δαπανών ο κύριος όγκος καλύπτει λειτουργικές δαπάνες. Σημαντικό στοιχείο που διευκολύνει τον οικονομικό προγραμματισμό του Δήμου είναι η ύπαρξη :

1. Συστήματος εσωτερικού ελέγχου των οικονομικών λειτουργιών ( λογιστηρίου, ταμείου, εσόδων, μισθοδοσίας, αποθήκης κλπ.)
2. Συστήματος πληροφόρησης επί της πορείας εκτέλεσης του προϋπολογισμού.

Δυστυχώς η λογιστική αποτύπωση των οικονομικών μεγεθών του Δήμου δεν μπορεί να δώσει ασφαλή στοιχεία για την ακριβή κοστολόγηση των παρεχόμενων υπηρεσιών και την αξιολόγηση της οικονομικής τους αποδοτικότητας. Ιδιαίτερα σημαντικό είναι το γεγονός ότι οι δανειακές υποχρεώσεις του Δήμου εξυπηρετούνται κανονικά και δεν υπάρχουν ληξιπρόθεσμες οφειλές. Ωστόσο, όπως φαίνεται από τους επόμενους πίνακες, ιδιαίτερα ανησυχητική είναι η μείωση των επιχορηγήσεων για λειτουργικές δαπάνες αλλά και για επενδύσεις από την κεντρική διοίκηση, τάση που συνεχίζεται και το 2011 και αποτελεί σημαντικό ανασταλτικό παράγοντα για την εκπλήρωση των στόχων του Επιχειρησιακού Προγράμματος αλλά και για την εύρυθμη λειτουργία του Δήμου γενικότερα.

Όσον αφορά τα Νομικά Πρόσωπα του Δήμου, ο σχεδόν αποκλειστικός χρηματοδότης είναι ο προϋπολογισμός του Δήμου, ενώ οι δαπάνες τους αφορούν κυρίως στα λειτουργικά τους έξοδα.

Πίνακας 15: ΕΣΟΔΑ ΔΗΜΟΥ ΑΝΑ ΚΑΤΗΓΟΡΙΑ

Κωδικός	Περιγραφή	2009	2010
		Εισπραχθέντα	Εισπραχθέντα
0	ΤΑΚΤΙΚΑ ΕΣΟΔΑ	25.629.301,40	23.748.356,43
1	ΠΡΟΣΟΔΟΙ ΑΠΟ ΑΚΙΝΗΤΗ ΠΕΡΙΟΥΣΙΑ	130.259,16	256.020,22
2	ΕΣΟΔΑ ΑΠΟ ΚΙΝΗΤΗ ΠΕΡΙΟΥΣΙΑ	271.345,72	137.118,62
3	ΕΣΟΔΑ ΑΠΟ ΑΝΤΑΠΟΔΟΤΙΚΑ ΤΕΛΗ ΚΑΙ ΔΙΚΑΙΩΜΑΤΑ	8.693.241,83	8.960.978,79
4	ΕΣΟΔΑ ΑΠΟ ΛΟΙΠΑ ΤΕΛΗ ΔΙΚΑΙΩΜΑΤΑ ΚΑΙ ΠΑΡΟΧΗ ΥΠΗΡΕΣΙΩΝ	1.248.515,03	1.304.440,52
44	Έσοδα από τέλος Ακίνητης περιουσίας	1.093.111,68	1.140.481,44
45	Τέλος επί των ακαθαρίστων εσόδων επιτηδευματιών	63.335,87	67.421,02
46	Λοιπά τέλη και δικαιώματα	92.067,48	96.538,06
5	ΦΟΡΟΙ ΚΑΙ ΕΙΣΦΟΡΕΣ	788.752,77	1.047.455,07
6	ΕΣΟΔΑ ΑΠΟ ΕΠΙΧΟΡΗΓΗΣΕΙΣ ΓΙΑ ΛΕΙΤΟΥΡΓΙΚΕΣ ΔΑΠΑΝΕΣ	14.411.506,89	11.500.024,49
61	Από θεσμοθετημένους Πόρους για κάλυψη λειτουργικών δαπανών	14.411.506,89	11.500.024,49
611	ΚΑΠ για κάλυψη γενικών αναγκών (άρθρο 25 Ν.1828/89)	13.392.783,39	10.787.151,95
614	ΚΑΠ για την κάλυψη των λειτουργικών αναγκών των σχολείων πρωτοβάθμιας και δευτεροβάθμιας εκπαίδευσης (άρθρο 55 Ν.1946/91)	1.007.411,50	541.550,54
615	ΚΑΠ για την καταβολή αποζημίωσης σε σχολικούς τροχονόμους (άρθρο 14 Ν.2817/2000)	11.312,00	11.312,00
619	ΚΑΠ για λοιπούς σκοπούς(δεν περιλαμβάνονται πιστώσεις του ΠΔΕ)	0	160.010,00
7	ΛΟΙΠΑ ΤΑΚΤΙΚΑ ΕΣΟΔΑ	85.680,00	542.318,72
1	ΕΚΤΑΚΤΑ ΕΣΟΔΑ	5.999.520,79	3.168.779,55
11	ΕΣΟΔΑ ΑΠΟ ΕΚΠΟΙΗΣΗ ΚΙΝΗΤΗΣ ΚΑΙ ΑΚΙΝΗΤΗΣ ΠΕΡΙΟΥΣΙΑΣ	35.649,69	18.400,00
12	ΕΚΤΑΚΤΕΣ ΕΠΙΧΟΡΗΓΗΣΕΙΣ ΓΙΑ ΚΑΛΥΨΗ ΛΕΙΤΟΥΡΓΙΚΩΝ ΔΑΠΑΝΩΝ	1.236.678,75	103.181,01
13	ΕΠΙΧΟΡΗΓΗΣΕΙΣ ΓΙΑ ΕΠΕΝΔΥΣΕΙΣ	3.683.579,30	2.520.144,37
131	Επιχορηγήσεις από θεσμοθετημένους πόρους για επενδυτικές δαπάνες	2.589.592,58	1.444.694,91
132	Λοιπές επιχορηγήσεις για επενδύσεις και έργα	1.093.986,72	1.075.449,46
14	ΔΩΡΕΕΣ - ΚΛΗΡΟΝΟΜΙΕΣ - ΚΛΗΡΟΔΟΣΙΕΣ	5.000,00	0,00
15	ΠΡΟΣΑΥΞΗΣΕΙΣ - ΠΡΟΣΤΙΜΑ - ΠΑΡΑΒΟΛΑ	901.359,95	344.316,87
16	ΛΟΙΠΑ ΕΚΤΑΚΤΑ ΕΣΟΔΑ	137.253,10	182.737,30
2	ΕΣΟΔΑ ΠΑΡΕΛΘΟΝΤΩΝ ΟΙΚΟΝΟΜΙΚΩΝ ΕΤΩΝ (Π.Ο.Ε) ΠΟΥ ΒΕΒΑΙΩΝΟΝΤΑΙ ΓΙΑ ΠΡΩΤΗ ΦΟΡΑ	1.457.880,49	1.236.584,68
21	ΕΣΟΔΑ ΠΟΕ ΤΑΚΤΙΚΑ	1.332.959,53	1.153.844,09
22	ΕΣΟΔΑ Π.Ο.Ε ΕΚΤΑΚΤΑ	124.920,96	82.740,59
3	ΕΙΣΠΡΑΞΕΙΣ ΑΠΟ ΔΑΝΕΙΑ ΚΑΙ ΑΠΑΙΤΗΣΕΙΣ ΑΠΟ Π.Ο.Ε.	567.593,26	45.573,59
31	ΕΙΣΠΡΑΞΕΙΣ ΑΠΟ ΔΑΝΕΙΑ	500.000,00	0,00
32	ΕΙΣΠΡΑΚΤΕΑ ΥΠΟΛΟΙΠΑ ΑΠΟ ΒΕΒΑΙΩΘΕΝΤΑ ΕΣΟΔΑ ΚΑΤΑ ΤΑ ΠΑΡΕΛΘΟΝΤΑ ΕΤΗ	67.593,26	45.573,59
4	ΕΙΣΠΡΑΞΕΙΣ ΥΠΕΡ ΤΟΥ ΔΗΜΟΣΙΟΥ ΚΑΙ ΤΡΙΤΩΝ ΚΑΙ ΕΠΙΣΤΡΟΦΕΣ ΧΡΗΜΑΤΩΝ	4.732.149,93	4.122.255,41
5	ΧΡΗΜΑΤΙΚΟ ΥΠΟΛΟΙΠΟ	3.922.256,82	5.508.070,76
	<b>ΣΥΝΟΛΙΚΑ ΕΣΟΔΑ</b>	<b>42.308.702,69</b>	<b>37.829.620,42</b>

Πίνακας 16 : ΕΞΟΔΑ ΔΗΜΟΥ ΑΝΑ ΚΑΤΗΓΟΡΙΑ

		2009	2010
<b>Κωδικός</b>	<b>ΓΕΝΙΚΕΣ ΥΠΗΡΕΣΙΕΣ</b>	<b>10.520.355,54</b>	<b>10.178.281,10</b>
6	ΕΞΟΔΑ ΧΡΗΣΗΣ	10.458.103,07	10.158.200,72
60	Αμοιβές και έξοδα προσωπικού	864.588,58	877.155,42
61	Αμοιβές αιρετών και τρίτων	589.950,27	563.502,83
62	Παροχές τρίτων	93.935,80	77.761,17
63	Φόροι - Τέλη	34.980,69	19.235,18
64	Λοιπά γενικά έξοδα	102.873,17	31.740,07
65	Πληρωμές για την εξυπηρέτηση δημοσίας πίστης	1.001.175,40	916.783,26
67	Πληρωμές για μεταβιβάσεις εισοδημάτων σε τρίτους (Παραχωρήσεις - Παροχές - Επιχορηγήσεις - Επιδοτήσεις - Δωρεές)	7.473.090,30	6.881.261,82
68	Λοιπά έξοδα	297.508,86	790.760,97
7	ΕΠΕΝΔΥΣΕΙΣ	62.252,47	20.080,38
	<b>ΟΙΚΟΝΟΜΙΚΕΣ ΔΙΟΙΚΗΤΙΚΕΣ ΥΠΗΡΕΣΙΕΣ</b>	<b>2.820.103,78</b>	<b>2.687.054,93</b>
6	ΕΞΟΔΑ ΧΡΗΣΗΣ	2.751.161,70	2.634.296,22
7	ΕΠΕΝΔΥΣΕΙΣ	68.942,08	52.758,71
	<b>ΥΠΗΡΕΣΙΕΣ ΠΟΛΙΤΙΣΜΟΥ ΑΘΛΗΤΙΣΜΟΥ ΚΟΙΝΩΝΙΚΗΣ ΠΟΛΙΤΙΚΗΣ</b>	<b>702.073,75</b>	<b>571.741,40</b>
6	ΕΞΟΔΑ ΧΡΗΣΗΣ	639.959,52	533.597,39
7	ΕΠΕΝΔΥΣΕΙΣ	62.114,23	38.144,01
	<b>ΥΠΗΡΕΣΙΕΣ ΚΑΘΑΡΙΟΤΗΤΑΣ ΚΑΙ ΗΛΕΚΤΡΟΦΩΤΙΣΜΟΥ</b>	<b>7.476.692,50</b>	<b>7.123.731,46</b>
6	ΕΞΟΔΑ ΧΡΗΣΗΣ	7.430.591,34	7.061.328,86
7	ΕΠΕΝΔΥΣΕΙΣ	46.101,16	62.402,60
	<b>ΥΠΗΡΕΣΙΕΣ ΥΔΡΕΥΣΗΣ ΑΡΔΕΥΣΗΣ ΑΠΟΧΕΤΕΥΣΗΣ</b>	<b>364.721,75</b>	<b>296.197,04</b>
7	ΕΠΕΝΔΥΣΕΙΣ	364.721,75	296.197,04
	<b>ΥΠΗΡΕΣΙΑ ΤΕΧΝΙΚΩΝ ΕΡΓΩΝ</b>	<b>4.737.704,22</b>	<b>4.409.014,40</b>
6	ΕΞΟΔΑ ΧΡΗΣΗΣ	1.589.040,38	1.660.403,57
7	ΕΠΕΝΔΥΣΕΙΣ	3.148.663,84	2.748.610,83
	<b>ΥΠΗΡΕΣΙΕΣ ΠΡΑΣΙΝΟΥ</b>	<b>2.282.040,11</b>	<b>1.962.592,68</b>
6	ΕΞΟΔΑ ΧΡΗΣΗΣ	2.227.794,60	1.955.273,52
7	ΕΠΕΝΔΥΣΕΙΣ	54.245,51	7.319,16
	<b>ΔΗΜΟΤΙΚΗ ΑΣΤΥΝΟΜΙΑ</b>	<b>746.325,33</b>	<b>625.341,19</b>
6	ΕΞΟΔΑ ΧΡΗΣΗΣ	736.987,93	620.779,28
7	ΕΠΕΝΔΥΣΕΙΣ	9.337,40	4.561,91
	<b>ΛΟΙΠΕΣ ΥΠΗΡΕΣΙΕΣ</b>	<b>555.949,37</b>	<b>480.872,39</b>
6	ΕΞΟΔΑ ΧΡΗΣΗΣ	555.949,37	480.872,39
	ΠΡΟΒΛΕΨΕΙΣ	6.594.665,58	5.714.198,01
8	<b>ΠΡΟΒΛΕΨΕΙΣ</b>	<b>6.594.665,58</b>	<b>5.714.198,01</b>
9	<b>ΑΠΟΘΕΜΑΤΙΚΟ</b>	<b>0,00</b>	<b>0,00</b>
	<b>ΓΕΝΙΚΟ ΣΥΝΟΛΟ ΔΑΠΑΝΩΝ</b>	<b>36.800.631,93</b>	<b>34.049.024,60</b>

**Πίνακας 17:** Στοιχεία ενοποιημένου προϋπολογισμού Δήμου Ν. Ιωνίας για τα έτη 2010 και 2011.

	<b>ΕΝΟΠΙΗΜΕΝΟΣ ΠΡΟΫΠΟΛΟΓΙΣΜΟΣ ΔΗΜΟΥ Ν. ΙΩΝΙΑΣ</b>	<b>2010</b>	<b>2011</b>
<b>A</b>	<b>ΕΣΟΔΑ (1+2+3+4+5)</b>	<b>32.321.549,66</b>	<b>31.041.796,44</b>
1	Επιχορηγήσεις από Τακτ. Προϋπολογισμό	11.628.205,50	12.293.220,30
2	Επιχορηγήσεις από ΠΔΕ <sup>1</sup> (περιλαμβανομένων των εσόδων από ΕΣΠΑ)	2.495.144,37	1.910.343,36
3	Τόκοι	137.118,62	156.262,28
4	Έσοδα από προγράμματα της Ε.Ε.	0,00	0,00
5	Λοιπά έσοδα	18.061.081,17	16.681.970,50
	α) Έσοδα από ανταποδοτικά τέλη και δικαιώματα	8.960.978,79	8.277.176,66
	β) Έσοδα από φόρους, λοιπά τέλη, δικαιώματα, παροχή υπηρεσιών	2.351.895,59	2.142.318,21
	γ) Λοιπά ίδια έσοδα	1.423.886,26	753.913,51
	δ) Έσοδα ΠΟΕ	1.282.158,27	767.709,23
	ε) Εισπράξεις υπέρ Δημοσίου και τρίτων	4.042.162,26	4.740.852,89
6	Έσοδα από χρηματοοικονομικές συναλλαγές	5.508.070,76	3.824.683,29
<b>B</b>	<b>ΕΞΟΔΑ (1+2+3+4+5)</b>	<b>33.313.494,55</b>	<b>29.799.985,53</b>
1	Αμοιβές προσωπικού	13.027.092,64	13.527.773,96
2	Προνοιακά επιδόματα	11.295,04	11.295,04
3	Τόκοι	157.753,60	190.732,58
4	Δαπάνες για επενδύσεις προ αποσβέσεων	3.230.074,64	1.892.155,50
5	Λοιπές δαπάνες	16.887.278,63	14.178.028,45
	α) Πληρωμές ΠΟΕ	1.077.038,99	529.558,78
	β) Μεταβιβάσεις σε τρίτους	6.869.967,78	5.548.009,61
	γ) Λοιπές λειτουργικές δαπάνες	4.303.112,84	3.385.837,76
	ε) Αποδόσεις εσόδων υπέρ Δημοσίου και τρίτων	4.637.159,02	4.714.622,30
6	Δαπάνες που αφορούν χρηματοοικονομικές συναλλαγές (χρεολύσια δανείων κλπ)	1.467.598,24	731.595,52
	<b>Έλλειμμα (-)/Πλεόνασμα (+) (A-B)</b>	<b>-991.944,89</b>	<b>1.241.810,91</b>
	<b>Ύψος Ανεξόφλητων υποχρεώσεων στο τέλος του έτους<sup>2</sup></b> (όπως δηλώνεται στην ΕΛΣΤΑΤ)	<b>1.253.289,62</b>	<b>2.529.843,20</b>

Πίνακας 18: ΟΙΚΟΝΟΜΙΚΟΙ ΑΠΟΛΟΓΙΣΜΟΙ ΚΕ.ΜΙ.ΠΟ.

ΑΝΑΚΕΦΑΛΑΙΩΣΗ ΑΠΟΛΟΓΙΣΜΟΥ		
ΕΣΟΔΑ	2009	2010
ΤΑΚΤΙΚΑ ΕΣΟΔΑ	68.133,26 €	65.474,54 €
ΕΚΤΑΚΤΑ ΕΣΟΔΑ	7.050,00 €	4.361,33 €
ΧΡΗΜΑΤΙΚΟ ΥΠΟΛΟΙΠΟ	65.673,83	47.992,99 €
<b>ΣΥΝΟΛΟ ΕΣΟΔΩΝ</b>	<b>140.857,09 €</b>	<b>117.828,86 €</b>
ΕΞΟΔΑ	92.864,10 €	87.686,93 €
ΑΠΟΘΕΜΑΤΙΚΟ	47.992,99 €	30.141,93 €
<b>ΣΥΝΟΛΟ ΕΞΟΔΩΝ</b>	<b>140.857,09 €</b>	<b>117.828,86 €</b>

Πίνακας 19: ΟΙΚΟΝΟΜΙΚΟΙ ΑΠΟΛΟΓΙΣΜΟΙ ΚΑΠΗ.

ΑΝΑΚΕΦΑΛΑΙΩΣΗ ΑΠΟΛΟΓΙΣΜΟΥ		
ΕΣΟΔΑ	2009	2010
ΕΣΟΔΑ ΟΙΚ.ΕΤΟΥΣ	837.542,39 €	913.454,60 €
ΧΡΗΜΑΤΙΚΟ ΥΠΟΛΟΙΠΟ	118.974,17 €	87.194,92 €
<b>ΣΥΝΟΛΟ ΕΣΟΔΩΝ</b>	<b>956.516,56 €</b>	<b>1.000.649,52 €</b>
ΕΞΟΔΑ	869.321,64 €	824.745,64 €
ΧΡΗΜΑΤΙΚΟ ΥΠΟΛΟΙΠΟ	87.194,92 €	175.903,88 €
<b>ΣΥΝΟΛΟ ΕΞΟΔΩΝ</b>	<b>956.516,56 €</b>	<b>1.000.649,52 €</b>

Πίνακας 20: ΟΙΚΟΝΟΜΙΚΟΙ ΑΠΟΛΟΓΙΣΜΟΙ ΑΘΛΗΤΙΚΟΥ ΟΡΓΑΝΙΣΜΟΥ

ΑΝΑΚΕΦΑΛΑΙΩΣΗ ΑΠΟΛΟΓΙΣΜΟΥ		
ΕΣΟΔΑ	2009	2010
ΤΑΚΤΙΚΑ ΕΣΟΔΑ	719.503,67 €	723.851,07 €
ΕΚΤΑΚΤΑ ΕΣΟΔΑ	12.828,60 €	32.161,67 €
ΧΡΗΜΑΤΙΚΟ ΥΠΟΛΟΙΠΟ	139.992,51 €	101.974,07 €
<b>ΣΥΝΟΛΟ ΕΣΟΔΩΝ</b>	<b>872.324,78 €</b>	<b>857.986,81 €</b>

<b>ΕΞΟΔΑ</b>	770.350,71 €	797.641,99 €
ΧΡΗΜΑΤΙΚΟ ΥΠΟΛΟΙΠΟ	101.974,07 €	60.344,82 €
<b>ΣΥΝΟΛΟ ΕΞΟΔΩΝ</b>	<b>872.324,78 €</b>	<b>857.986,81 €</b>

Πίνακας 21: ΟΙΚΟΝΟΜΙΚΟΙ ΑΠΟΛΟΓΙΣΜΟΙ ΠΝΕΥΜΑΤΙΚΟΥ ΚΕΝΤΡΟΥ

<b>ΑΝΑΚΕΦΑΛΑΙΩΣΗ ΑΠΟΛΟΓΙΣΜΟΥ</b>		
<b>ΕΣΟΔΑ</b>	<b>2009</b>	<b>2010</b>
ΤΑΚΤΙΚΑ ΕΣΟΔΑ	484.262,18 €	520.809,58
ΕΚΤΑΚΤΑ ΕΣΟΔΑ	4.800,00 €	6.712,54
ΧΡΗΜΑΤΙΚΟ ΥΠΟΛΟΙΠΟ	71.059,59 €	52.225,14
<b>ΣΥΝΟΛΟ ΕΣΟΔΩΝ</b>	<b>560.121,77 €</b>	<b>579.747,26</b>
<b>ΕΞΟΔΑ</b>	507.896,63 €	528.249,37
ΑΠΟΘΕΜΑΤΙΚΟ	52.225,14 €	51.497,89
<b>ΣΥΝΟΛΟ ΕΞΟΔΩΝ</b>	<b>560.121,77 €</b>	<b>579.747,26</b>

Πίνακας 22: ΟΙΚΟΝΟΜΙΚΟΙ ΑΠΟΛΟΓΙΣΜΟΙ ΚΕ.ΒΡΕ.ΦΟ.

<b>ΑΝΑΚΕΦΑΛΑΙΩΣΗ ΑΠΟΛΟΓΙΣΜΟΥ</b>		
	<b>2009</b>	<b>2010</b>
<b>ΕΣΟΔΑ</b>		
ΤΑΚΤΙΚΑ ΕΣΟΔΑ	3.359.708,89 €	<b>2.921.475,12</b>
ΕΚΤΑΚΤΑ ΕΣΟΔΑ	23.795,94 €	-
ΧΡΗΜΑΤΙΚΟ ΥΠΟΛΟΙΠΟ	79.012,41 €	38.358,35
<b>ΣΥΝΟΛΟ ΕΣΟΔΩΝ</b>	<b>3.462.517,24 €</b>	<b>2.985.684,98</b>
<b>ΕΞΟΔΑ</b>	3.424.158,89 €	
ΥΠΟΛΟΙΠΟ ΧΡΗΣΗΣ	38.358,35 €	7.544,43
<b>ΣΥΝΟΛΟ ΕΞΟΔΩΝ</b>	<b>3.462.517,24 €</b>	<b>2.978.140,55</b>

**Πίνακας 23: ΟΙΚΟΝΟΜΙΚΟΙ ΑΠΟΛΟΓΙΣΜΟΙ ΔΟΝΝΙΑ**

<b>ΑΝΑΚΕΦΑΛΑΙΩΣΗ ΑΠΟΛΟΓΙΣΜΟΥ</b>		
	<b>2009</b>	<b>2010</b>
<b>ΕΣΟΔΑ</b>		
ΤΑΚΤΙΚΑ ΕΣΟΔΑ	55.263,52 €	24.000,00
ΕΚΤΑΚΤΑ ΕΣΟΔΑ	5.420,50 €	2.926,85
ΧΡΗΜΑΤΙΚΟ ΥΠΟΛΟΙΠΟ	100.556,50 €	71.793,21
<b>ΣΥΝΟΛΟ ΕΣΟΔΩΝ</b>	<b>161.240,52 €</b>	<b>98.720,06</b>
<b>ΕΞΟΔΑ</b>		
ΑΠΟΘΕΜΑΤΙΚΟ	71.793,21 €	50.192,86
<b>ΣΥΝΟΛΟ ΕΞΟΔΩΝ</b>	<b>161.240,52 €</b>	<b>98.720,06</b>

**1.1.2.4 Διαδημοτικά προγράμματα και συνεργασίες**

Το 2007 οι Δήμοι Νέας Ιωνίας, Ηρακλείου, Μεταμόρφωσης, Νέας Φιλαδέλφειας και Λυκόβρυσσης συνυπέγραψαν τη «Γενική Σύμβαση Διαδημοτικής Συνεργασίας». Οι πέντε Δήμοι κατέθεσαν, το 2009, προτάσεις χρηματοδότησης στο Πρόγραμμα της Τοπικής Αυτοδιοίκησης «ΘΗΣΕΑΣ», εκ των οποίων, ήδη, εγκρίθηκε και υλοποιείται – με φορέα υλοποίησης το Δήμο Νέας Ιωνίας - το έργο «Υπόγειος καθαρισμός και επισκευή του δικτύου ομβρίων» στην ευρύτερη περιοχή των πέντε Δήμων. Έχει, δε, προεγκριθεί η χρηματοδότηση από το Πρόγραμμα «ΘΗΣΕΑΣ» εννέα Διαδημοτικών δράσεων και ενεργειών, που θα υλοποιηθούν με Προγραμματική Σύμβαση:

Πίνακας 24 : Διαδημοτικές δράσεις και ενέργειες

α/α	Τίτλος έργου	Προϋπολογισμός	Φορέας υλοποίησης
1	Υπόγειος καθαρισμός και επισκευή του δικτύου ομβρίων	1.130.000 €	Δήμος Ν. Ιωνίας
2	Βελτίωση εκσυγχρονισμός διαδημοτικού γηπέδου	400.000 €	Δήμος Μεταμόρφωσης
	<b>Σύνολο</b>	<b>1.530.000 €</b>	
	<b>Τίτλος μελέτης</b>		
1	Χωροταξική μελέτη αλληλεπιδράσεων με το μητροπολιτικό χώρο	40.000 €	Δήμος Ν. Ιωνίας
2	Κυκλοφοριακή μελέτη διαχείρισης υπερτοπικής κυκλοφορίας- καθορισμός πρωτεύοντος και δευτερεύοντος οδικού δικτύου	100.000 €	Δήμος Λυκόβρυσσης
3	Μελέτη δικτύου Μ.Μ.Μ. και διασύνδεσης με τα μέσα σταθερής τροχιάς	45.000 €	Δήμος Φιλαδέλφειας
4	Μελέτη ανάπτυξης ευρυζωνικών δικτύων στην περιοχή	100.000 €	Δήμος Μεταφόρτωσης
5	Μελέτη δικτύου προληπτικής ιατρικής μέριμνας	25.000 €	Δήμος Ηρακλείου
6	Βελτιστοποίηση συστήματος συλλογής - μεταφοράς στερεών αστικών απορριμμάτων	50.000 €	Δήμος Ηρακλείου
7	Προκαταρκτική μελέτη κόμβου Δεκελείας - Ιφιγενείας - Βενιζέλου - Τατοΐου - Αναγεννήσεως	20.000 €	Δήμος Φιλαδέλφειας
	<b>Σύνολο</b>	<b>380.000 €</b>	
	<b>Τίτλος ενέργειας</b>		
1	Υποστήριξη – Συντονισμός Διαδημοτικής Συνεργασίας	45.000 €	Δήμος Ν.Ιωνίας
2	Διαδημοτικό Επιχειρησιακό Πρόγραμμα	45.000 €	Δήμος Ν.Ιωνίας
	<b>Σύνολο</b>	<b>90.000 €</b>	

Επιπλέον, πρόθεση της δημοτικής αρχής είναι η δημιουργία **Σταθμού Μεταφόρτωσης Απορριμμάτων** σε συνεργασία με τους όμορους Δήμους.



### 1.1.3 ΣΥΝΟΠΤΙΚΗ ΑΞΙΟΛΟΓΗΣΗ ΥΦΙΣΤΑΜΕΝΗΣ ΚΑΤΑΣΤΑΣΗΣ – ΝΕΟ ΠΡΟΓΡΑΜΜΑΤΙΚΟ ΠΛΑΙΣΙΟ

#### 1.1.3.1 SWOT ανάλυση για την περιοχή του Δήμου

Η αναπτυξιακή προοπτική κάθε περιοχής υπόκειται στη δράση ενός συνόλου εσωτερικών και εξωτερικών παραγόντων, οι οποίοι αφορούν εσωτερικούς ή εξωτερικούς περιορισμούς στην προοπτική ανάπτυξης της περιοχής και συνδέονται με την αλληλεξάρτηση της τοπικής οικονομίας με την εθνική και περιφερειακή οικονομία. Η ανάλυση SWOT ως μεθοδολογικό εργαλείο, επιτρέπει την καταγραφή του εσωτερικού και εξωτερικού περιβάλλοντος της περιοχής μελέτης. Απώτερος στόχος της είναι ο εντοπισμός και η καταγραφή των δυνατών σημείων ή στρατηγικών πλεονεκτημάτων στα οποία μπορεί να στηριχτεί η αναπτυξιακή πορεία και να καθορισθούν οι στρατηγικές κατευθύνσεις μιας συνεκτικής στρατηγικής τοπικής ανάπτυξης. Συγκεκριμένα, η ανάλυση SWOT συνιστάται από τις εξής τέσσερις παραμέτρους:

- *Δυνατά σημεία*
- *Αδύνατα σημεία*
- *Ευκαιρίες*
- *Απειλές*

Ο εντοπισμός των αδύνατων σημείων είναι το αναγκαίο πρώτο βήμα για την αντιμετώπισή τους. Επιπλέον, σε ένα διαρκώς μεταβαλλόμενο οικονομικό περιβάλλον, παρουσιάζονται ευκαιρίες και απειλές, που θα πρέπει να αξιολογούνται και να λαμβάνονται υπόψη κατά το σχεδιασμό των όποιων πολιτικών παρέμβασης. Τα συμπεράσματα της ανάλυσης αυτής χρησιμεύουν στον καθορισμό των βασικών αξόνων δράσης και των πολιτικών που θα πρέπει να σχεδιαστούν και να υλοποιηθούν στην υπό μελέτη περιοχή, έτσι ώστε να αρθούν τα εμπόδια στην ανάπτυξή της.

#### **α. Δυνατά σημεία- πλεονεκτήματα**

Ο Δήμος Ν. Ιωνίας παρουσιάζει σημαντικά πλεονεκτήματα που προκύπτουν τόσο από τη θέση του όσο και από ένα σύνολο δραστηριοτήτων που λαμβάνουν χώρα στην ευρύτερη περιοχή:

1. Κεντρική θέση και λειτουργία του Δήμου στο σύστημα του Πολεοδομικού Συγκροτήματος της Πρωτεύουσας.

2. Πολύ καλή προσβασιμότητα προς το κέντρο της Αθήνας και τους Δήμους του Λεκανοπεδίου (και αντίστροφα) μέσω ενός πυκνού δικτύου λεωφορειακών γραμμών και της σύνδεσης με το δίκτυο μέσων σταθερής τροχιάς της Αττικής (Ηλεκτρικός, Μετρό, Προαστιακός, δίκτυο ΟΣΕ) με τον ομώνυμο σταθμό του ΗΣΑΠ σε κεντρική θέση της πόλης.
3. Αυξητικές τάσεις του πληθυσμού και ισορροπημένη ηλικιακή σύνθεση, λόγω και της εισόδου οικονομικών μεταναστών την τελευταία δεκαετία.
4. Ισχυρή, αν και σε μεγάλο βαθμό δεν έχει αναδειχθεί, ιστορική και πολιτιστική ταυτότητα του πληθυσμού.
5. Γειτνίαση με τα άλση της Νέας Φιλαδέλφειας και του Βεΐκου, που μπορούν να λειτουργήσουν ως χώροι αναψυχής για τους κατοίκους της πόλης.
6. Σοβαρή παράδοση της τοπικής οικονομίας στη μεταποίηση και το εμπόριο.

### **β. Αδύνατα σημεία- μειονεκτήματα**

Η σημερινή δομή της πόλης, αναπτυγμένη πάνω στον πολεοδομικό καμβά του προσφυγικού οικισμού (μικρά οικόπεδα, υποτυπώδες οδικό δίκτυο), δημιουργεί σοβαρούς περιορισμούς στη σημερινή ανάπτυξή της, ειδικά στο πλαίσιο της λειτουργίας της ως ενός από τα κέντρα υπερτοπικής σημασίας του Πολεοδομικού Συγκροτήματος της Πρωτεύουσας. Η κατάσταση αυτή, σε συνδυασμό και με την πολιτική χρήσεων γης και όρων δόμησης που ακολουθήθηκε τις προηγούμενες δεκαετίες, έχει δημιουργήσει σοβαρά προβλήματα, τα αποτελούν και τα βασικά μειονεκτήματα της πόλης :

1. Υπερφόρτωση του τοπικού οδικού δικτύου από μεγάλα φορτία διαμπερούς αλλά και τοπικής κυκλοφορίας και σοβαρή υποβάθμιση του φυσικού περιβάλλοντος (ατμοσφαιρική ρύπανση, ηχορύπανση).
2. Αδυναμία κάλυψης των αναγκών στάθμευσης που προκύπτουν τόσο στις περιοχές τριτογενών δραστηριοτήτων, όσο και στις περιοχές κατοικίας.
3. Υψηλή πληθυσμιακή πυκνότητα και εξαιρετικά χαμηλό ποσοστό κοινοχρήστων χώρων και πρασίνου.
4. Χαμηλή βαδισιμότητα της πόλης, η οποία επιβαρύνει κατά κύριο λόγο τις ευάλωτες κοινωνικές ομάδες.
5. Γερασμένο κτιριακό απόθεμα και μικρές ιδιοκτησίες που δεν ευνοούν την ανανέωσή του.
6. Διείσδυση μεταποιητικών μονάδων και συνεργείων στις περιοχές κατοικίας και στα πολεοδομικά κέντρα και κατά τόπους δημιουργία συγκρούσεων και ασυμβατοτήτων.

**γ. Ευκαιρίες**

1. Αξιοποίηση των χρηματοδοτήσεων που προσφέρει η Προγραμματική Περίοδος 2007 – 2013 (ΕΣΠΑ) στους τομείς της κοινωνικής πολιτικής, της βιώσιμης ανάπτυξης και της διοικητικής μεταρρύθμισης, μέσω των Τομεακών και Περιφερειακών Επιχειρησιακών Προγραμμάτων (βλ. κεφ. 1.1.3.5).
2. Αξιοποίηση του θεσμικού πλαισίου των ΣΔΙΤ για την υλοποίηση έργων και γενικότερα ανάπτυξη συνεργασιών με τοπικούς φορείς με στόχο τη βιώσιμη ανάπτυξη και την αντιμετώπιση κοινωνικών προβλημάτων της περιοχής.
3. Συνεργασία με όμορους δήμους για την υλοποίηση έργων ή δράσεων με στόχο την υπερτοπική ανάπτυξη.
4. Αξιοποίηση του θεσμού των Αδελφοποιήσεων, ανταλλαγή απόψεων και μεταφορά εμπειριών.
5. Συμμετοχή σε ευρωπαϊκά προγράμματα και πρωτοβουλίες (π.χ. Jessica, INTERREG IV, INTERACT, URBAN).

**δ. Απειλές**

1. Δυσμενής οικονομική συγκυρία.
2. Υψηλό ποσοστό ανεργίας στην περιοχή του Δήμου.
3. Συνεχής εισροή μεταναστών που δημιουργεί επιπλέον πιέσεις στην αγορά εργασίας.
4. Περικοπές υφιστάμενων επιχορηγήσεων προς τους δήμους (ΚΑΠ) από κεντρικούς φορείς ή καθυστερήσεις στη ροή των επιχορηγήσεων.
5. Πολιτικές μείωσης προσλήψεων στο δημόσιο και στους δήμους (εργασιακή εφεδρεία, απολύσεις προσωπικού κλπ.).

**1.1.3.2 Κρίσιμα αναπτυξιακά ζητήματα**

Από την προηγούμενη ανάλυση προκύπτουν τα κρίσιμα αναπτυξιακά ζητήματα που καλείται να αντιμετωπίσει ο Δήμος την επόμενη περίοδο:

1. Ένα από τα σοβαρότερα αναπτυξιακά ζητήματα της Νέας Ιωνίας, είναι η εξέλιξη της σε κέντρο υπερτοπικής σημασίας στους τομείς των υπηρεσιών και του λιανικού εμπορίου μεγάλης κλίμακας. Ο ρόλος αυτός, ο οποίος προβλέπεται και από το Ρυθμιστικό Σχέδιο της Αθήνας, διαμορφώθηκε σταδιακά, αξιοποιώντας τη θέση της πόλης στο χώρο του Πολεοδομικού Συγκροτήματος, τη λειτουργία των υπερτοπικών οδικών αξόνων που σταδιακά διαμορφώθηκαν και τη διαπερνούν, την

“παραδοσιακή” τοπική αγορά λιανικού εμπορίου και τη διαθεσιμότητα μεγάλων κτιριακών χώρων, ειδικά στα δύο ΒΙΟΠΑ, από τη φθίνουσα μεταποίηση. Δεν υπάρχει ίσως χαρακτηριστικότερη (και σοβαρότερη) έκφραση αυτής της αλλαγής ρόλου από την ραγδαία εγκατάσταση μεγάλων επιχειρήσεων του λιανικού εμπορίου.

Η ανάπτυξη όμως αυτή έχει σωρεύσει σημαντικά προβλήματα σε πολεοδομικό και οικονομικό επίπεδο (εκρηκτικά προβλήματα κυκλοφορίας και στάθμευσης, υποβάθμιση του αστικού περιβάλλοντος, ασφυκτικές πιέσεις στις παραδοσιακές μικρές μονάδες λιανικού εμπορίου), με επιπτώσεις και στο κοινωνικό πεδίο (χαλάρωση της κοινωνικής συνοχής, “ξεθώριασμα” της άλλοτε ισχυρής ταυτότητας της πόλης). Σε συνδυασμό με τα ενδογενή πολεοδομικά προβλήματα (μεγάλη πυκνότητα, ελάχιστοι κοινόχρηστοι χώροι κλπ), το μοντέλο του “Υπερτοπικού Κέντρου” και της άνευ περιορισμών οικονομικής ανάπτυξης, δείχνει να έχει φθάσει στα όριά του.

Είναι πλέον αναγκαίος ένας σοβαρός προβληματισμός της τοπικής κοινωνίας προς την κατεύθυνση της μεγαλύτερης και αποτελεσματικότερης παρέμβασής της στους όρους και τις προϋποθέσεις οικονομικής και πολεοδομικής ανάπτυξης που επιβάλλονται από εξωτερικούς παράγοντες, αντιτάσσοντας στις ανάγκες της ελεύθερης αγοράς και τις επιλογές της κεντρικής εξουσίας την ανάγκη προστασίας και ουσιαστικής βελτίωσης του αστικού περιβάλλοντος, της ενδυνάμωσης της κοινωνικής συνοχής και της ταυτότητας της πόλης.

2. Το ζήτημα των προβλημάτων που αντιμετωπίζουν οι μικρές τοπικές επιχειρήσεις, τόσο στον τομέα του λιανικού εμπορίου λόγω του οξύτατου ανταγωνισμού από τα μεγάλα πολυκαταστήματα, όσο και στον τομέα της μεταποίησης που φθίνει σταθερά, είναι επίσης κρίσιμο, στο βαθμό που οι επιχειρήσεις αυτές αποτελούν έναν σημαντικό πόλο απασχόλησης του πληθυσμού. Η κατάσταση αυτή εντείνεται το τελευταίο διάστημα λόγω της οικονομικής κρίσης που μαστίζει τη χώρα, λαμβάνοντας συνεχώς μεγαλύτερες διαστάσεις. Θα πρέπει επομένως να εξετασθεί σοβαρά η σκοπιμότητα και η δυνατότητα στήριξης των επιχειρήσεων αυτών, μέσα από την ενίσχυση της ανταγωνιστικότητάς τους, τη βελτίωση της πρόσβασής τους σε νέες τεχνολογίες και χρηματοδοτικά μέσα και την χωροταξική τους αναδιοργάνωση προς άρση των προβλημάτων συγκρούσεων χρήσεων γης που έχουν καταγραφεί.

3. Στενά συνυφασμένο με τα παραπάνω είναι και το ζήτημα της αποσαφήνισης του ρόλου και των όρων λειτουργίας των δύο ΒΙΟΠΑ Ελευθερούπολης και Περισσού, στις οποίες έχει καταγραφεί μία έντονη τάση χρήσης των παλαιών βιομηχανικών κελυφών από πολυκαταστήματα και οργανισμούς. Η πολιτική για τον χαρακτήρα και τον ρόλο των περιοχών αυτών θα πρέπει σαφώς να σχετίζεται με τις επιλογές και την

πολιτική για τη στήριξη και επαναχωροθέτηση των μικρών επιχειρήσεων, αλλά και με παραμέτρους όπως η διατήρηση της βιομηχανικής αρχιτεκτονικής κληρονομιάς.

4. Στο επίπεδο της ποιότητας ζωής, ιδιαίτερη σημασία και βαρύτητα έχει το ζήτημα της χαμηλής ποιότητας και των κακών στεγαστικών συνθηκών σε ένα σημαντικό τμήμα του οικιστικού αποθέματος, το οποίο αφορά κατά κανόνα παλιές γειτονιές με πολύ μικρά οικόπεδα και νοικοκυριά χαμηλού οικονομικού επιπέδου. Για τις κατοικίες αυτές το πρόβλημα εντοπίζεται συνήθως στην αδυναμία των φτωχών νοικοκυριών να αναβαθμίσουν ουσιαστικά τις κατοικίες τους και στην αδυναμία εφαρμογής λύσεων τύπου αντιπαροχής λόγω μικρού μεγέθους των οικοπέδων. Η βελτίωση των συνθηκών σε αυτές τις περιπτώσεις απαιτεί συνήθως συνολική και οργανωμένη παρέμβαση ανάπτυξης σε επίπεδο ολόκληρης γειτονιάς (π.χ. κοινωνικές στεγαστικές αναπλάσεις του άρθρου 8 του Ν.2508/97).

5. Η συνεχιζόμενη είσοδος οικονομικών μεταναστών στις πιο υποβαθμισμένες γειτονιές της πόλης εντείνει τις πιέσεις στην αγορά εργασίας και προβάλλει πιο έντονα την ανάγκη ενσωμάτωσής τους στην τοπική κοινωνία (σε αυτή την κατεύθυνση κινείται ο θεσμός του συμβουλίου ένταξης μεταναστών, που θεσμοθετήθηκε με το Πρόγραμμα «Καλλικράτης»).

6. Η ανάγκη επέκτασης και αναπροσαρμογής των κοινωνικών υπηρεσιών του Δήμου για την αντιμετώπιση σύγχρονων προβλημάτων και κοινωνικών αλλαγών, όπως είναι η ενσωμάτωση των μεταναστών, η υποστήριξη ευάλωτων ομάδων όπως οι μονογονεϊκές οικογένειες, οι ηλικιωμένοι, οι νέοι άνεργοι και οι εργαζόμενοι γονείς αποτελεί άμεση προτεραιότητα της δημοτικής αρχής.

7. Η αναζήτηση της νέας «ταυτότητας» της πόλης χαρακτηρίζει όλες τις εκδηλώσεις της καθημερινής ζωής και δράσης. Η γνωστή προσφυγούπολη της Νέας Ιωνίας και το μεγάλο κλωστούφαντουργικό και ταπητουργικό κέντρο με τις πολλαπλές θετικές επιρροές στην τοπική οικονομία δεν υφίστανται πλέον. Η μεταβολή της οικονομικής και κοινωνικής κατάστασης των κατοίκων, η «διάχυση» της πόλης στο πολεοδομικό συγκρότημα της Αθήνας, που είναι πλέον μια συμπαγής «πόλη» και η μεταβολή στην παραγωγική της βάση, προσδίδουν νέα πολιτιστικά χαρακτηριστικά, που επιτείνουν την ομογενοποίηση με το Λεκανοπέδιο και την επιβολή – αποδοχή των δυτικών προτύπων (κατανάλωσης, αισθητικής, ατομικισμός), αντί των παραδοσιακών (προσφυγικά χαρακτηριστικά, ισχυρές οικογενειακές σχέσεις, κατοικία – εργασία στην ίδια περιοχή κλπ). Το ζητούμενο είναι η συνειδητοποίηση σε όλα τα επίπεδα (πολιτών – αυτοδιοίκησης) των μεγάλων αλλαγών που έχουν συμβεί και που εξακολουθούν να εξελίσσονται, προκειμένου να αποκρυσταλλωθεί η νέα ταυτότητα της πόλης (οικονομική – κοινωνική – πολιτισμική) και η οποία θα περιλαμβάνει

ενδεχομένως και στοιχεία ταυτότητας των νέων οικονομικών μεταναστών που εγκαθίστανται πλέον μόνιμα στη Νέα Ιωνία.

8. Η ανάγκη ενσωμάτωσης διαδικασιών και “κουλτούρας” προγραμματισμού και ολοκληρωμένων προσεγγίσεων στις υπηρεσίες και τα όργανα του Δήμου, με στόχο τον αποδοτικότερο σχεδιασμό, την καλύτερη στόχευση των δράσεων και την μεγαλύτερη αποτελεσματικότητα των διατιθέμενων πόρων. Οι διαδικασίες προγραμματισμού απαιτούν υποστήριξη από κατάλληλο επιστημονικό προσωπικό για την εκπόνηση και την παρακολούθηση της υλοποίησης των προγραμμάτων καθώς και από κατάλληλες υποδομές τεκμηρίωσης (βάσεις δεδομένων, δείκτες).

9. Η ανάγκη εισαγωγής, με πιο εντατικούς ρυθμούς, σύγχρονων τεχνολογιών διοίκησης, σχεδιασμού και επικοινωνίας στις λειτουργίες των υπηρεσιών, με στόχο την αναβάθμιση του παραγόμενου έργου και των παρεχόμενων υπηρεσιών και τη μεγαλύτερη συμμετοχή του πολίτη. Κρίσιμο ζήτημα εδώ είναι η αποδοχή και εξοικείωση των υπηρεσιών και γενικότερα όλων των εμπλεκόμενων στην διοίκηση, με τις αρχές και τις τεχνικές του προγραμματισμού και των ολοκληρωμένων προσεγγίσεων.

10. Ο καλύτερος συντονισμός και συνεργασία μεταξύ των υπηρεσιών του δήμου και των Νομικών Προσώπων του θα βελτιώσει την αποτελεσματικότητα του Δήμου ως φορέα παροχής υπηρεσιών προς τους πολίτες.

### **1.1.3.3 Το Προγραμματικό Πλαίσιο 2007 – 2013**

Οι αναπτυξιακές επιλογές και κατά συνέπεια ο επιχειρησιακός σχεδιασμός σε τοπικό επίπεδο οφείλουν να λαμβάνουν υπόψη τις αναπτυξιακές προτεραιότητες και δράσεις που σχεδιάζονται ή υλοποιούνται στο ευρύτερο κοινωνικογεωγραφικό περιβάλλον.

Το Εθνικό Στρατηγικό Πλαίσιο Αναφοράς (Ε.Σ.Π.Α.) 2007-2013 αποτελεί το βασικό κείμενο για τον προγραμματισμό των Διαρθρωτικών Ταμείων της Ε.Ε. σε εθνικό επίπεδο, καθώς επίσης και το πλαίσιο για το σχεδιασμό των Επιχειρησιακών Προγραμμάτων της Δ' προγραμματικής περιόδου.

Το Περιφερειακό Επιχειρησιακό Πρόγραμμα (Π.Ε.Π.) Αττικής 2007-2013 καθορίζει επίσης το αναπτυξιακό πλαίσιο στο επίπεδο της Περιφέρειας Αττικής. Κατά συνέπεια η γνώση τους είναι απαραίτητη για κάθε φορέα που δραστηριοποιείται στην περιοχή της Αττικής. Στα επόμενα πραγματοποιείται συνοπτική αναφορά στα δυο

αυτά κείμενα, προκειμένου να είναι δυνατή και η αξιολόγηση της σχέσης της αναπτυξιακής στρατηγικής του Δήμου με το ευρύτερο αναπτυξιακό πλαίσιο.

### 1) Ε.Σ.Π.Α. 2007 – 2013

**Όραμα :** Ανάδειξη της Ελλάδας σε μια εξωστρεφή χώρα με ισχυρή διεθνή παρουσία με ανταγωνιστική και παραγωγική οικονομία. Μια Ελλάδα με έμφαση στην εκπαίδευση και τους νέους, στην ποιότητα, στη τεχνολογία και την καινοτομία, στο σεβασμό του περιβάλλοντος.

#### Στόχοι :

- Η αύξηση της εξωστρέφειας και των εισροών Ξένων Άμεσων Επενδύσεων.
- Η ανάπτυξη της επιχειρηματικότητας και η αύξηση της παραγωγικότητας.
- Η διαφοροποίηση του τουριστικού προϊόντος της χώρας.
- Η βελτίωση της ποιότητας και της έντασης των επενδύσεων στο ανθρώπινο κεφάλαιο για την αναβάθμιση του ελληνικού εκπαιδευτικού συστήματος.
- Η ενίσχυση της Έρευνας και της Τεχνολογίας και η προώθηση της Καινοτομίας σε όλους τους κλάδους ως βασικού παράγοντα αναδιάρθρωσης της ελληνικής οικονομίας και μετάβασης στην οικονομία της γνώσης.
- Η ψηφιακή σύγκλιση της χώρας με την ενσωμάτωση και τη συστηματική χρήση των Τεχνολογιών Πληροφορικής και Επικοινωνιών (ΤΠΕ) στους τομείς κοινωνικής και οικονομικής δραστηριοποίησης.
- Η ενίσχυση της προσαρμοστικότητας των εργαζόμενων και των επιχειρήσεων.
- Η διευκόλυνση της πρόσβασης στην απασχόληση.
- Η προώθηση της Κοινωνικής Ενσωμάτωσης.
- Η θεμελίωση ενός αποδοτικού και οικονομικά βιώσιμου συστήματος Υγείας.
- Η ανάδειξη του οικονομικού, κοινωνικού και αναπτυξιακού χαρακτήρα των θεμάτων ισότητας των φύλων.
- Η βελτίωση της ποιότητας των δημόσιων πολιτικών και η αποτελεσματική εφαρμογή τους για την αναβάθμιση της ποιότητας ζωής των πολιτών και τη διευκόλυνση της επιχειρηματικής δράσης.
- Η ανάπτυξη και ο εκσυγχρονισμός των φυσικών υποδομών και των συναφών υπηρεσιών του συστήματος μεταφορών της χώρας.
- Ο ασφαλής ενεργειακός εφοδιασμός της χώρας με γνώμονα την αειφορία.
- Η αειφόρος διαχείριση του περιβάλλοντος.
- Η άσκηση αποτελεσματικής περιβαλλοντικής πολιτικής.

- Η ανάδειξη του Πολιτισμού ως ζωτικού παράγοντα της οικονομικής ανάπτυξης της χώρας.

#### **Επικέντρωση της αναπτυξιακής προσπάθειας :**

- Προώθηση της καινοτομίας, της έρευνας και της επιχειρηματικότητας καθώς και της διασύνδεσή τους.
- Επένδυση σε βιώσιμες υποδομές.
- Επένδυση στο ανθρώπινο κεφάλαιο.
- Εκσυγχρονισμός του δημόσιου τομέα σε όλα τα επίπεδα διοίκησης, με παράλληλη βελτίωση του θεσμικού περιβάλλοντος.

#### **Θεματικές προτεραιότητες :**

- Επένδυση στον παραγωγικό τομέα της οικονομίας.
- Κοινωνία της γνώσης και καινοτομία.
- Απασχόληση και Κοινωνική Συνοχή.
- Θεσμικό Περιβάλλον.
- Ελκυστικότητα της Ελλάδας και των Περιφερειών, ως τόπων επενδύσεων, εργασίας και διαβίωσης.

## **2) Π.Ε.Π. Αττικής 2007-2013**

Το **Περιφερειακό Επιχειρησιακό Πρόγραμμα της Αττικής** για την περίοδο **2007-2013**, εγκρίθηκε από την Ευρωπαϊκή Επιτροπή με την απόφαση Ε(2007) 5443/5.11.2007 (CCI:2007GR161PO006) και αποτελεί ένα από τα πέντε Περιφερειακά Προγράμματα μεταβατικής στήριξης του ΕΣΠΑ 2007-2013. Η συνολική δημόσια δαπάνη του ΠΕΠ Αττικής 2007 – 2013 ανέρχεται σε **€ 3.561.000.000** ενώ η Κοινοτική συμμετοχή σε **€ 2.438.000.000** και χρηματοδοτείται αποκλειστικά από το Ευρωπαϊκό Ταμείο Περιφερειακής Ανάπτυξης (ΕΤΠΑ).

**Όραμα :** Η υπέρβαση των αρνητικών διαρθρωτικών προβλημάτων που έχουν προκύψει από την άναρχη οικιστική ανάπτυξη, το χαμηλό ποσοστό προσέλκυσης ξένων επιχειρήσεων και επενδύσεων, τη σημαντική υστέρηση στην αξιοποίηση των Τεχνολογιών Πληροφορικής και Επικοινωνιών, ένα οικιστικό και φυσικό περιβάλλον που δέχεται σημαντικές πιέσεις από την υψηλή συγκέντρωση πληθυσμού και οικονομικών δραστηριοτήτων με αποτέλεσμα τη σημαντική υποβάθμισή του, **και η αξιοποίηση των συγκριτικών πλεονεκτημάτων της Περιφέρειας σε συνδυασμό με τις προτεραιότητες της πολιτικής συνοχής και την Εθνική Αναπτυξιακή**



**πολιτική. Ενίσχυση του Διεθνούς ρόλου της Περιφέρειας Αττικής ως ευρωπαϊκής μητρόπολης στο χώρο της Ν.Α. Ευρώπης και της Μεσογείου.**

Ο τομέας του λιανικού εμπορίου στην Αθήνα παραμένει σημαντικός με τάσεις αύξησης, χωρίς όμως να υπερβαίνει ο χαρακτήρας του την εθνική κλίμακα. Αντίθετα η ανάπτυξη των άλλων δυναμικών αστικών κέντρων της χώρας και η εποχιακή αιχμή του τουρισμού κατά τη θερινή περίοδο στις πόλεις της περιφέρειας περιορίζουν την κυριαρχία της Αθήνας στον κλάδο αυτό. Από άποψη συγκέντρωσης κεφαλαίου διαπιστώνονται σαφείς τάσεις υποκατάστασης των μικρών καταστημάτων από πολυκαταστήματα πλέον σύγχρονης εξυπηρέτησης. Η τάση διάχυσης του λιανικού εμπορίου συνοδεύεται με υποκατάσταση χρήσεων του δευτερογενή τομέα από χρήσεις του τριτογενή (εμπόριο, αναψυχή) που τείνουν να εγκαθίστανται με τη μορφή πολυκαταστημάτων και πολυκέντρων εμπορίου σε κελύφη βιομηχανικών κτιρίων (π.χ. Ελαιώνας). Η αναδιάρθρωση αυτή, οικονομική και χωρική του λιανικού εμπορίου, μπορεί να αποτελέσει σταδιακά, σε επίπεδο ειδών πολυτελείας και σε επίπεδο εμπορίας ειδών καθημερινής χρήσης, δυναμική δραστηριότητα διεθνούς εμβέλειας, μόνο αν συνδεθεί με άλλες δραστηριότητες κύριας έλξης ροών πληθυσμού προς την Αττική που συνδέονται με τον τουρισμό, τις ειδικές τουριστικές υποδομές και τις λειτουργίες πολιτισμού και αναψυχής διεθνούς κλίμακας.

**Γενικοί στόχοι:**

1. Η βελτίωση της ελκυστικότητας της Περιφέρειας ως Διεθνούς Επιχειρηματικού κέντρου.
2. Η βελτίωση της ανταγωνιστικότητας της οικονομίας μέσω της ενθάρρυνσης της καινοτομίας, της επιχειρηματικότητας, της έρευνας και τεχνολογίας και της διάδοσης και αξιοποίησης των νέων τεχνολογιών πληροφόρησης.
3. Η βελτίωση της ποιότητας ζωής και η προστασία του περιβάλλοντος.
4. Η δημιουργία περισσότερων και καλύτερων θέσεων εργασίας.

**Αναπτυξιακές κατευθύνσεις :**

- **Μεταφορές** για τη διασφάλιση της κινητικότητας και της προσβασιμότητας του πληθυσμού στο εσωτερικό των πόλεων, την καλύτερη διασύνδεση με τα αεροδρόμια, τα λιμάνια και τους μεγάλους οδικούς διαπεριφερειακούς άξονες.
- **Εύκολη πρόσβαση σε υπηρεσίες που αναβαθμίζουν την ποιότητα διαβίωσης** (υγεία, κοινωνικές υπηρεσίες, εκπαίδευση, φροντίδα των παιδιών).

- **Βελτίωση του φυσικού, ανθρωπογενούς και οικιστικού περιβάλλοντος**, με την αντιμετώπιση της περιβαλλοντικής υποβάθμισης που επιφέρει η αστική διάχυση, την αποκατάσταση υποβαθμισμένων περιοχών και την προστασία των ελεύθερων χώρων, το συντονισμό μεταξύ των επιπέδων της διοίκησης για τις χρήσεις γης και τις λοιπές πολιτικές που επηρεάζουν και επιδρούν στον αστικό χώρο, την επένδυση σε φυσικές υποδομές, την ενεργή διαχείριση των μεταφορών και την προώθηση δράσεων για την εξοικονόμηση ενέργειας και τη βελτίωση της ενεργειακής απόδοσης.
- **Αναβάθμιση της πολιτιστικής κίνησης και των πολιτιστικών εκδηλώσεων**, αφού η πολιτιστική ζωή (κίνηση) μιας πόλης επηρεάζει τις ιδιωτικές επενδύσεις ως επιλογή του τόπου εγκατάστασης παραγωγικών ή διοικητικών εγκαταστάσεων, όπως επίσης και την απόφαση εγκατάστασης του μετακινούμενου υψηλών δεξιοτήτων ανθρώπινου δυναμικού.
- **Προώθηση της καινοτομίας, της επιχειρηματικότητας και της κοινωνίας της γνώσης**, η οποία αποτελεί εθνικό στόχο. Το σύνολο των αναγκαίων παρεμβάσεων που απαιτούνται για την επίτευξη των στόχων στον τομέα αυτό, όπως η υποβοήθηση των Μικρομεσαίων Επιχειρήσεων, η αναγκαιότητα διασύνδεσης των επιχειρήσεων με τα Ερευνητικά Κέντρα, η προώθηση μιας ολοκληρωμένης στρατηγικής για την Κοινωνία της Πληροφορίας είναι τομείς που η Αττική υπολείπεται σημαντικά των μέσων όρων της Ε.Ε. και των στόχων που θέτει η αναθεωρημένη στρατηγική της Λισσαβόνας.

**Αναπτυξιακές δράσεις για την επίτευξη των στόχων της αναθεωρημένης στρατηγικής της Λισσαβόνας:**

- **Βελτίωση της απασχολησιμότητας**, μέσω της εκπαίδευσης και της κατάρτισης με την ανάπτυξη συστημάτων δια βίου μάθησης, την αύξηση της επένδυσης στις υποδομές εκπαίδευσης, την προώθηση δράσεων για την προσέλκυση ατόμων στην εργασία και την επιχειρηματικότητα.
- **Μείωση των ανισοτήτων στο εσωτερικό των πόλεων**, ιδιαίτερα σε θύλακες αστικών περιοχών με υποβαθμισμένη ποιότητα ζωής και λειτουργία της πόλης, που υστερούν ως προς την οικονομική ανάπτυξη. Ο στόχος αυτός είναι αλληλένδετος με την επόμενη ενότητα, αφού υπάρχει σημαντική συγκέντρωση ευαίσθητων σε κοινωνικό αποκλεισμό ομάδων πληθυσμού, όπως είναι οι κοινωνικές μειονότητες, οι οικονομικοί μετανάστες και οι νέοι και οι γυναίκες λόγω των δυσκολιών που αντιμετωπίζουν στην ένταξη στην αγορά εργασίας.
- **Προώθηση της κοινωνικής ενσωμάτωσης και των ίσων ευκαιριών.**

**Αξονες προτεραιότητας του Π.Ε.Π. Αττικής 2007-2013.****ΑΞΟΝΑΣ 1 : Ενίσχυση των υποδομών προσπελασιμότητας –ενέργειας.****Στόχοι :**

- Ανάπτυξη, αναβάθμιση και επέκταση των αστικών μεταφορών.
- Επέκταση – ολοκλήρωση Διευρωπαϊκών δικτύων στους τομείς των μεταφορών και της ενέργειας.
- Ολοκλήρωση και εκσυγχρονισμός του ηλεκτρικού δικτύου.
- Ανάπτυξη των συνδυασμένων μεταφορών.
- Επέκταση περιφερειακών οδικών αξόνων.

**Δράσεις:****1.1 Πολυτροπικές Μεταφορές.**

- Ανάπτυξη και ενίσχυση του σιδηροδρομικού δικτύου καθώς και επέκταση των δικτύων των Μέσων Μαζικής Μεταφοράς σταθερής τροχιάς.
- Αυτοκινητόδρομοι (TEN-T) και παρεμβάσεις στις Εθνικές Οδούς.
- Ανάπτυξη συμπληρωματικού περιφερειακού οδικού δικτύου (συμπεριλαμβανομένων του επαρχιακού οδικού δικτύου και του δικτύου των νησιών).
- Ολοκλήρωση λιμενικών υποδομών και διασύνδεσή τους με τα συγκοινωνιακά δίκτυα.

**1.2 Βελτίωση των Συγκοινωνιακών Υποδομών και βελτίωση του Συστήματος Αστικών Μεταφορών.**

- Προώθηση των καθαρών αστικών μεταφορών.
- Βελτίωση της ασφάλειας των μεταφορών.
- Βελτίωση της κινητικότητας των ΑΜΕΑ.

**1.3 Αναβάθμιση και Επέκταση Ενεργειακού Συστήματος.**

- Ολοκλήρωση και εκσυγχρονισμός του δικτύου ηλεκτρισμού, παρεμβάσεις για διασύνδεση των νησιών της Περιφέρειας με το Εθνικό Σύστημα Μεταφοράς Ηλεκτρικής Ενέργειας για την κάλυψη των αναγκών τους σε ηλεκτρική ενέργεια.
- Ειδικές επενδύσεις μετεγκατάστασης δεξαμενών πετρελαίου.
- Ολοκλήρωση υποδομών και δικτύου διανομής – μεταφοράς Φυσικού Αερίου.

**ΑΞΟΝΑΣ 2 : Αειφόρος Ανάπτυξη και Βελτίωση της Ποιότητας Ζωής.****Στόχοι :**

- Διαχείριση των υδάτινων πόρων, προστασία εδαφικών συστημάτων και θαλάσσιου περιβάλλοντος.
- Προώθηση βιοποικιλότητας και φυσικής προστασίας.
- Πρόληψη - διαχείριση κινδύνων, φυσικών και τεχνολογικών.
- Ανάπτυξη-αναβάθμιση υποδομών υγείας, με έμφαση στην ενίσχυση του δικτύου πρωτοβάθμιας υγειονομικής φροντίδας.
- Ανάπτυξη-αναβάθμιση κοινωνικών υποδομών με έμφαση στις υποδομές φροντίδας παιδιών.
- Παροχή ψηφιακών υπηρεσιών προς τους πολίτες.
- Ενίσχυση των πολιτιστικών - τουριστικών υποδομών.
- Αναβάθμιση των εκπαιδευτικών υποδομών.

**Δράσεις :****2.1 Περιβαλλοντική προστασία και πρόληψη κινδύνων.**

- Ολοκλήρωση αντιπλημμυρικής προστασίας, πύκνωση δικτύων αποχέτευσης ομβρίων υδάτων.
- Υποδομές ύδρευσης.
- Υποδομές αποχέτευσης και διαχείρισης υγρών αποβλήτων.
- Διαχείριση στερεών αποβλήτων.
- Ανάπτυξη συστημάτων παρακολούθησης της ποιότητας του αέρα, νερών, ακτών καθώς και προγραμμάτων αντιμετώπισης θορύβου, ακτινοβολιών, κλιματικής αλλαγής και ατμοσφαιρικής ρύπανσης.
- Έργα αποκατάστασης περιοχών ρυπασμένων από επικίνδυνα απόβλητα.
- Πρόληψη τεχνολογικών κινδύνων και αντιμετώπιση μεγάλων βιομηχανικών ατυχημάτων (Οδηγία SEVEZO).
- Δράσεις ανάδειξης των προστατευόμενων περιοχών και των περιοχών φυσικού κάλλους.
- Στήριξη θεσμών / μηχανισμών / δράσεων εφαρμογής περιβαλλοντικής πολιτικής.

**2.2 Ψηφιακή σύγκλιση για την εξυπηρέτηση του πολίτη.**

- Ανασχεδιασμός διαδικασιών του Δημόσιου τομέα και της Αυτοδιοίκησης και παροχή ψηφιακών υπηρεσιών προς τους πολίτες.
- Ανάπτυξη στοχευμένου ψηφιακού περιεχομένου στην εκπαίδευση.

- Επέκταση σχολικών δικτυακών υποδομών και των εξοπλισμών που σχετίζονται με ΤΠΕ καθώς και ανάπτυξη καινοτομικών τεχνολογικών δράσεων που έχουν εφαρμογή στην εκπαιδευτική διαδικασία.

### **2.3 Πολιτισμός- Τουρισμός.**

- Προστασία και διατήρηση της πολιτιστικής κληρονομιάς.
- Υποδομές πολιτισμού μητροπολιτικού χαρακτήρα.
- Ανάπτυξη συνεκτικών πολιτιστικών υποδομών.
- Προστασία και ανάδειξη της φυσικής κληρονομιάς με στόχο την ανάπτυξη και προώθηση μορφών εναλλακτικού τουρισμού.

### **2.4 Ενίσχυση των κοινωνικών υποδομών.**

- Ολοκλήρωση υποδομών υγείας με έμφαση στην Πρωτοβάθμια περίθαλψη και δικτύου κοινωνικής προστασίας (Βρεφονηπιακοί Σταθμοί, Στήριξη Δομών Κοινωνικής Φροντίδας κ.λπ.)
- Υποδομές εκπαίδευσης όλων των βαθμίδων.

## **ΑΞΟΝΑΣ 3: Ενίσχυση της Ανταγωνιστικότητας, της Καινοτομίας και της Ψηφιακής Σύγκλισης.**

### **Στόχοι :**

- Προώθηση χρήσης ΤΠΕ σε επιχειρήσεις της Περιφέρειας και ενίσχυση του κλάδου των ΤΠΕ.
- Μετατροπή της γνώσης σε καινοτόμα προϊόντα, διαδικασίες και υπηρεσίες και υποβοήθηση μεταφοράς τεχνολογίας προς τις επιχειρήσεις και ειδικότερα τις ΜΜΕ.
- Επενδύσεις σε επιχειρήσεις του συνδέονται άμεσα με έρευνα και καινοτομία.
- Ενίσχυση της ανταγωνιστικότητας των ΜΜΕ και προώθηση των δικτυώσεων.
- Ενίσχυση της πρόσβασης των ΜΜΕ σε σύγχρονα χρηματοδοτικά μέσα και εργαλεία.
- Χωροταξική διευθέτηση βιομηχανίας και συνοδευτικών δραστηριοτήτων και ενίσχυση της πράσινης επιχειρηματικότητας.
- Αναβάθμιση των παρεχόμενων τουριστικών υπηρεσιών.
- Προώθηση των Ανανεώσιμων Πηγών Ενέργειας.

### **Δράσεις :**

#### **3.1 Δραστηριότητες Έρευνας & Τεχνολογικής Ανάπτυξης σε ερευνητικά κέντρα.**

- Ενίσχυση και ενδυνάμωση της διεθνούς συνεργασίας στον τομέα της Έρευνας και Τεχνολογίας, καθώς και προώθηση της πρόσβασης σε Ευρωπαϊκές E&TA υποδομές, περιλαμβανομένων των υποδομών των διεθνών E&TA Οργανισμών.

**3.2 Υποδομές Έρευνας & Τεχνολογικής Ανάπτυξης** (συμπεριλαμβανομένων των κτιρίων, των οργάνων και των δικτύων υπολογιστών μεγάλης ταχύτητας που συνδέουν ερευνητικά κέντρα) και **κέντρα ικανότητας** όσον αφορά συγκεκριμένες τεχνολογίες.

- Προώθηση της Ευρωπαϊκής και διεθνούς συνεργασίας στην E&TA με στόχο την ανάπτυξη της εξωστρέφειας του ερευνητικού συστήματος της περιφέρειας και την ένταξή του στον Ευρωπαϊκό Χώρο Έρευνας, την αξιοποίηση της έρευνας που πραγματοποιείται διεθνώς καθώς και τη δημιουργία οικονομιών κλίμακας και σκοπού (Θεματικά δίκτυα προηγμένης έρευνας και ανάπτυξης).
- Πρόσβαση δημόσιων ερευνητικών φορέων σε Ευρωπαϊκές υποδομές E&TA συμπεριλαμβανομένων των υποδομών των διεθνών Οργανισμών E&TA.

**3.3 Μεταφορά τεχνολογίας και βελτίωση των δικτύων συνεργασίας μεταξύ Μικρομεσαίων Επιχειρήσεων (ΜΜΕ)**, μεταξύ αυτών και άλλων επιχειρήσεων και πανεπιστημίων, ιδρυμάτων μεταδευτεροβάθμιας εκπαίδευσης κάθε τύπου, περιφερειακών αρχών, ερευνητικών κέντρων και επιστημονικών και τεχνολογικών πόλων (επιστημονικά και τεχνολογικά πάρκα κ.λπ)

- Ανάπτυξη της βιομηχανικής έρευνας με στόχο την επίλυση προβλημάτων ή εναλλακτικά την ανάπτυξη προϊόντων και καινοτομιών.
- Ανάπτυξη δικτύων επιχειρήσεων (δημιουργία συνεργατικών σχηματισμών έντασης γνώσης / clusters), δημιουργία / ενίσχυση Περιφερειακών Πόλων Καινοτομίας (ΠΠΚ) καθώς και ενίσχυση του δικτύου διαμεσολαβητών μεταφοράς τεχνολογίας/καινοτομίας.
- Ενίσχυση νέων και Μικρομεσαίων Επιχειρήσεων, με σκοπό την τόνωση της Προσφοράς και της Ζήτησης Υπηρεσιών Έρευνας, Τεχνολογίας και Καινοτομίας («Voucher for SMEs», δημόσια εργαστήρια παροχής υπηρεσιών κλπ.)

**3.4 Προηγμένες υπηρεσίες υποστήριξης για επιχειρήσεις και ομίλους επιχειρήσεων**

- Βελτίωση της προσβασιμότητας των επιχειρήσεων της Περιφέρειας σε σύγχρονα χρηματοδοτικά εργαλεία και σχετικές προηγμένες υπηρεσίες (δημιουργία κεφαλαίου υψηλού επιχειρηματικού κινδύνου / seed capital) και λοιπές προπαρασκευαστικές και συνοδευτικές δράσεις.

**3.5 Ενίσχυση Μικρομεσαίων Μεταποιητικών Επιχειρήσεων για την προώθηση προϊόντων φιλικών προς το περιβάλλον.**

- Ολοκληρωμένα Επιχειρηματικά Σχέδια για την υποστήριξη παραγωγικών επενδύσεων, που συμβάλλουν στην προστασία του περιβάλλοντος και στην περιβαλλοντική διαχείριση, καθώς και στην επιχειρηματική αξιοποίηση του ζητήματος της προστασίας του περιβάλλοντος.

**3.6 Επενδύσεις σε επιχειρήσεις που συνδέονται άμεσα με την έρευνα και την καινοτομία (καινοτόμες τεχνολογίες, σύσταση νέων επιχειρήσεων από τα πανεπιστήμια, υφιστάμενα κέντρα και επιχειρήσεις E&TA κλπ.)**

- Υποστήριξη Εκκολαπτηρίων Επιχειρήσεων (pre-incubation), ενίσχυση υφισταμένων και ίδρυση νέων θερμοκοιτίδων για την ενίσχυση της ανάπτυξης spin-offs με τη συμμετοχή ιδιωτών.
- Δημιουργία VC fund από τις θερμοκοιτίδες για τη χρηματοδότηση των εκκολαπτόμενων επιχειρήσεων ή υλοποίηση πειραματικών δράσεων τεχνολογικής καινοτομίας και ενίσχυση ίδρυσης νέων καινοτόμων επιχειρήσεων με έμφαση στην εταιρική επιχειρηματικότητα (start-ups).

**3.7 Άλλες επενδύσεις σε επιχειρήσεις**

- Ολοκληρωμένα Επιχειρηματικά Σχέδια για υποστήριξη παραγωγικών επενδύσεων.
- Συλλογικά Επιχειρηματικά Σχέδια ενίσχυσης των επιχειρηματικών συσπειρώσεων και δικτυώσεων.
- Προώθηση θεσμών για την εναλλακτική επίλυση διαφορών μεταξύ των επιχειρήσεων (Alternative Dispute Resolution).
- Απόκτηση επιχειρηματικής αριστείας και σύνδεσή της με τη διάχυση καλών πρακτικών σε νέους επιχειρηματίες.
- Ολοκληρωμένα Προγράμματα Ανάπτυξης Επιχειρηματικότητας.
- Ολοκληρωμένες και καινοτόμες παρεμβάσεις για τον εκσυγχρονισμό – αναδιάρθρωση του τουριστικού τομέα, που αφορούν σε ενισχύσεις επιχειρήσεων μέσω του Αναπτυξιακού Νόμου.
- Ενίσχυση επιχειρήσεων ειδικών μορφών τουρισμού, ενίσχυση επιχειρήσεων εκτός Αναπτυξιακού Νόμου κλπ.
- Ενίσχυση των επιχειρήσεων του εμπορικού τομέα και των υπηρεσιών, με έμφαση στην ενίσχυση επενδυτικών σχεδίων, με στόχο τη διαφοροποίηση του προϊόντος και την ενίσχυση της παρουσίας των ελληνικών επιχειρήσεων στις εγχώριες και στις διεθνείς αγορές.

- Ενίσχυση της βιοτεχνικής παραγωγής (κεραμική, μικροτεχνία κλπ) τόσο στις παραγωγικές δραστηριότητες όσο και στις δραστηριότητες προβολής και εμπορίας.
- Λοιπές δράσεις οριζόντιου χαρακτήρα (μη-ενισχύσεων), όπως λ.χ. η Νέα Βιομηχανική Πολιτική (ΝΕΒΙΠ), η ανάπτυξη του Εθνικού Συστήματος Επιχειρηματικών Πάρκων, η συστηματική στήριξη των νέων επιχειρηματιών, συνοδευτικές δράσεις απλοποίησης διαδικασιών και ενίσχυσης της επιχειρηματικότητας κλπ.

### **3.8 Άλλα μέτρα για την τόνωση της έρευνας και της καινοτομίας και της επιχειρηματικότητας των ΜΜΕ.**

- Εκσυγχρονισμός των επιχειρηματικών υποδομών και υποστήριξη των επενδύσεων που απαιτούνται για Επιχειρηματικά Σχέδια επέκτασης ή δημιουργίας νέων «Επιχειρηματικών Πάρκων» (Ε.Π.), μετεγκατάσταση επιχειρήσεων σε Ε.Π., ενίσχυση Υποδομών Εφοδιαστικής Αλυσίδας, υποστήριξη Υποδομών Ποιότητας, εφαρμογή προγραμμάτων περιβαλλοντικής αναβάθμισης περιοχών με μεγάλη βιομηχανική συγκέντρωση.
- Ενίσχυση για την απόκτηση διπλωμάτων ευρεσιτεχνίας που έχουν προοπτικές εμπορικής εκμετάλλευσης.
- One stop shop (προώθηση ενημέρωσης και υποστήριξης σε Ε&ΤΑ).

### **3.9 Υπηρεσίες και εφαρμογές Τ.Π.Ε. για τις ΜΜΕ (ηλεκτρονικό εμπόριο, κατάρτιση, δικτύωση )**

- Ενίσχυση ΜΜΕ για την ανάπτυξη υπηρεσιών και εφαρμογών Τ.Π.Ε.
- Παροχή ψηφιακών υπηρεσιών προς επιχειρήσεις (ηλεκτρονικό επιχειρείν, βελτίωση της πρόσβασης, δικτύωση ) και ανασχεδιασμός των λειτουργιών τους.
- Τόνωση και ενίσχυση της επιχειρηματικής κουλτούρας με την εισροή τεχνολογιών Τ.Π.Ε. στις επιχειρήσεις. Οι παρεμβάσεις αυτές είναι ισοδύναμες με τους ειδικούς στόχους του Ε.Π. «Ψηφιακή Σύγκλιση 2007-2013».

### **3.10 Ανάπτυξη Βιώσιμων Ενεργειακών Πόρων – Ενίσχυση της Αειφορίας.**

- Ενίσχυση των επενδύσεων προς τις επιχειρήσεις με στόχο την προώθηση των Α.Π.Ε. και την εξοικονόμηση ενέργειας.
- Βελτίωση της ενεργειακής απόδοσης από Α.Π.Ε. (άνεμος, ηλιακή, υδροηλεκτρική, γεωθερμική κ.α.) και ΣΗΘΥΑ στον δευτερογενή και τριτογενή τομέα.



- Ενεργειακές επενδύσεις σε δημόσια κτίρια (π.χ. νοσοκομεία) και γενικότερα στον δημόσιο και οικιακό τομέα, ειδικές ενεργειακές επενδύσεις και επενδύσεις αξιοποίησης βιομάζας.
- Έρευνα και ανάπτυξη καινοτόμων εναλλακτικών ενεργειακών τεχνολογιών.

#### **ΑΞΟΝΑΣ 4: Αναζωογόνηση (regeneration) αστικών περιοχών.**

##### **Στόχος:**

Πολεοδομική και κοινωνικοοικονομική αναζωογόνηση αστικών περιοχών με έμφαση στην ενίσχυση του αστικού πρασίνου και ανάπτυξη πολιτιστικών, τουριστικών και επιχειρηματικών δραστηριοτήτων.

##### **Δράσεις :**

#### **4.1 Αναβάθμιση του αστικού περιβάλλοντος.**

- Παρεμβάσεις αστικής ανάπλασης και δημιουργίας και αξιοποίησης ελευθέρων χώρων με σημαντική αύξηση του αστικού πρασίνου, αναβάθμιση του δημόσιου χώρου (π.χ. αναπλάσεις όψεων κτιρίων για αισθητική αναβάθμιση περιοχών, κοινά σχέδια αστικών δικτύων με έμφαση στην ολοκλήρωση δικτύων κοινωνικών και επιχειρηματικών υποδομών) και δημιουργία των προϋποθέσεων για κινητοποίηση ανθρώπινου δυναμικού και επιχειρήσεων και προσέλκυση δραστηριοτήτων αναψυχής, επιχειρηματικών πρωτοβουλιών κλπ.
- Αξιοποίηση και επαναχρησιμοποίηση χώρων που υπόκεινται σε οργανωμένη αλλαγή χρήσεων (π.χ. στρατόπεδα, άτυπες και εγκαταλειμμένες βιομηχανικές συγκεντρώσεις κ.α.).

#### **4.2 Αναζωογόνηση του αστικού χώρου μέσω Πιλοτικών Καινοτόμων Σχεδίων Ανάπτυξης (global grants).**

- Ολοκληρωμένες παρεμβάσεις στον αστικό χώρο με στόχο την δημιουργία και αξιοποίηση οργανωμένων χώρων και ζωνών της Περιφέρειας για την υποδοχή / χωροθέτηση οικονομικών δραστηριοτήτων υψηλής προστιθέμενης αξίας (βιομηχανία, εμπόριο, logistics, έρευνα και ανάπτυξη – διάχυση τεχνολογίας, υπηρεσίες, αναψυχή, τουρισμός – πολιτισμός, ναυτιλία κλπ.)
- Αξιοποίηση τμήματος του παραλιακού μετώπου της Αττικής.
- Ανάδειξη εγκαταστάσεων και λειτουργιών μητροπολιτικού χαρακτήρα σε συνδυασμό με την αξιοποίηση των Ολυμπιακών Εγκαταστάσεων.

#### **ΑΞΟΝΑΣ 5: Τεχνική Υποστήριξη Εφαρμογής.**

**Στόχοι :**

- Η υποστήριξη της διαχείρισης, λειτουργίας, παρακολούθησης και ελέγχου των δράσεων του Προγράμματος. Οι σχετικές δράσεις αφορούν στην προετοιμασία, οργάνωση, διαχείριση, παρακολούθηση της υλοποίησης, ηλεκτρονική ανταλλαγή δεδομένων, επιθεώρηση, έλεγχο και αξιολόγηση του προγράμματος, καθώς και σε έργα ή ενέργειες που θα συμβάλλουν στη βελτίωση των οργανωτικών δομών και των διαδικασιών σχεδιασμού, υλοποίησης, πιστοποίησης, παρακολούθησης, ελέγχου και αξιολόγησης του Προγράμματος καθώς και στην προώθηση ανταλλαγής εμπειριών.
- Στην υποστήριξη για την ευρεία δημοσιότητα, προβολή και πληροφόρηση του Προγράμματος, με έμφαση στους Δικαιούχους και στους ωφελούμενους των παρεμβάσεων.

**Δράσεις :**

- 5.1 Προετοιμασία, εφαρμογή, παρακολούθηση και επιθεώρηση.
- 5.2 Αξιολόγηση και μελέτες, πληροφορίες και επικοινωνία.
- 5.3 Μελέτες – Αξιολόγηση – Δημοσιότητα.

## ΚΕΦΑΛΑΙΟ 1.2 ΚΑΘΟΡΙΣΜΟΣ ΤΗΣ ΣΤΡΑΤΗΓΙΚΗΣ ΤΟΥ ΔΗΜΟΥ Ν. ΙΩΝΙΑΣ

### 1.2.1 ΕΙΣΑΓΩΓΗ

Στα προηγούμενα κεφάλαια έγινε ο εντοπισμός των κρίσιμων ζητημάτων τοπικής και εσωτερικής ανάπτυξης που καλείται να αντιμετωπίσει ο Δήμος Ν. Ιωνίας την επόμενη περίοδο. Στο κεφάλαιο αυτό διατυπώνεται το όραμα και οι κατευθυντήριες αρχές που διέπουν τη λειτουργία του Δήμου, τις σχέσεις του με τους πολίτες, την άσκηση των αρμοδιοτήτων και τη διαχείριση των πόρων του.

Στη συνέχεια θα γίνει προσέγγιση της στρατηγικής που θα ακολουθήσει ο Δήμος για την αντιμετώπιση των κρίσιμων ζητημάτων που έχουν εντοπιστεί, μέσω του καθορισμού των αξόνων προτεραιότητας και των μέτρων του Επιχειρησιακού Προγράμματος.

### 1.2.2 ΤΟ ΑΝΑΠΤΥΞΙΑΚΟ ΟΡΑΜΑ ΚΑΙ ΟΙ ΑΡΧΕΣ ΤΟΥ ΔΗΜΟΥ

Οι κατευθυντήριες αρχές που διέπουν τη στρατηγική που θα ακολουθήσει ο Δήμος την επόμενη περίοδο είναι οι εξής:

- Η κινητοποίηση περιφερειακών πόρων και δυνατοτήτων για την επίτευξη οικονομικής ανάπτυξης, με σεβασμό στις αρχές της βιώσιμης ανάπτυξης.
- Η κοινωνική δικαιοσύνη και αλληλεγγύη.
- Η ανταπόκριση στις ανάγκες και στα αιτήματα των πολιτών.
- Η ανάπτυξη σχέσεων συνεργασίας με τοπικούς φορείς.
- Η διαφάνεια και χρηστή διαχείριση των πόρων.

Η οικονομική κρίση υπαγορεύει νέες ιεραρχήσεις στόχων και δράσεων για το Δήμο μας. Έτσι δράσεις που φαινομενικά σε άλλες εποχές δεν συσχετίζονται με κοινωνικά προβλήματα πρέπει σήμερα να αντιμετωπισθούν κάτω από το πρίσμα των οξυμμένων κοινωνικών και λαϊκών αναγκών.

Όλες οι επόμενες δράσεις καθορίζονται από την ένταση και το βάθος της παρούσας οικονομικής κρίσης και τις συνέπειες που αυτή έχει στις πλέον οικονομικά ευπαθείς κοινωνικές ομάδες. Λαμβάνει υπ' όψη τις επιπτώσεις της κρίσης αυτής στην δυνατότητα του σημερινού κράτους να ανταπεξέρχεται στις υποχρεώσεις του έναντι του θεσμού της τοπικής αυτοδιοίκησης. Επομένως η τοπική αυτοδιοίκηση έρχεται να

καλύψει κοινωνικές υποχρεώσεις του κράτους που λόγω της οικονομικής κατάστασης βρίσκονται σε υποχώρηση.

Στην πρόταση για τους κύριους άξονες δράσεων εμπεριέχεται το κοινωνικό αυτό στοιχείο. Αυτό γίνεται όχι μόνο από την άποψη της αναγκαίας βοήθειας προς τα χειμαζόμενα λαϊκά στρώματα αλλά ταυτόχρονα πρέπει να υποδεικνύει μια τέτοια **αντιμετώπιση που να οδηγεί σε ένα νέο μοντέλο ζωής, σε μια νέα σχέση του δημότη με το φυσικό και οικιστικό περιβάλλον, με την Δημοτική Αρχή, με τους συνανθρώπους του.**

Η εξειδίκευση της στρατηγικής του Δήμου γίνεται με τον καθορισμό **αξόνων προτεραιότητας και μέτρων**, τα οποία παρουσιάζονται στη συνέχεια.

### **1.2.3 ΟΙ ΑΞΟΝΕΣ ΠΡΟΤΕΡΑΙΟΤΗΤΑΣ ΚΑΙ ΤΑ ΜΕΤΡΑ ΤΟΥ ΕΠΙΧΕΙΡΗΣΙΑΚΟΥ ΠΡΟΓΡΑΜΜΑΤΟΣ**

Η εξειδίκευση της στρατηγικής του Δήμου γίνεται με τον καθορισμό **αξόνων προτεραιότητας και μέτρων**, τα οποία παρουσιάζονται παρακάτω:

#### **ΑΞΟΝΑΣ 1. ΚΟΙΝΩΝΙΚΗ ΠΟΛΙΤΙΚΗ – ΠΑΙΔΕΙΑ – ΠΟΛΙΤΙΣΜΟΣ - ΑΘΛΗΤΙΣΜΟΣ**

##### **Μέτρα:**

- 1.1 Υποδομές για την προσχολική ηλικία και στήριξη της εργαζόμενης μητέρας.
- 1.2 Υποδομές για την πρωτοβάθμια και την δευτεροβάθμια εκπαίδευση.
- 1.3 Πολιτικές για τις ευπαθείς ομάδες του πληθυσμού.
- 1.4 Προγράμματα για την 3<sup>η</sup> ηλικία.
- 1.5 Προληπτική ιατρική φροντίδα.
- 1.6 Παράδοση και σύγχρονος πολιτισμός.
- 1.7 Υποδομές μαζικού λαϊκού αθλητισμού.
- 1.8 Υποδομές κοινωνικής αλληλεγγύης - κίνημα εθελοντισμού.
- 1.9 Ασφάλεια κατοίκων.
- 1.10 Ένταξη μεταναστών στην τοπική κοινωνία.

#### **ΑΞΟΝΑΣ 2. ΠΕΡΙΒΑΛΛΟΝ ΚΑΙ ΠΟΙΟΤΗΤΑ ΖΩΗΣ**

##### **Μέτρα:**

- 2.1 Ανάπτυξη ανανεώσιμων πηγών ενέργειας.
- 2.2 Διαχείριση και ανάπτυξη ελεύθερων χώρων και δασικών εκτάσεων.

- 2.3. Ανάπτυξη ήπιων μορφών μετακίνησης.
- 2.4. Υποδομές προστασίας από φυσικές καταστροφές.
- 2.5. Ανάπλαση υποβαθμισμένων περιοχών.
- 2.6. Χρήσεις γης και αξιοποίηση γεωγραφικού συστήματος GIS.
- 2.7 Καθαριότητα – ανακύκλωση απορριμμάτων.

### **ΑΞΟΝΑΣ 3. ΒΕΛΤΙΩΣΗ ΔΙΟΙΚΗΤΙΚΗΣ ΙΚΑΝΟΤΗΤΑΣ ΚΑΙ ΤΗΣ ΟΙΚΟΝΟΜΙΚΗΣ ΚΑΤΑΣΤΑΣΗΣ ΤΟΥ ΔΗΜΟΥ**

#### **Μέτρα:**

- 3.1 Δήμος- νομικά πρόσωπα- νέο οργανόγραμμα.
- 3.2. Ανάπτυξη του ανθρώπινου δυναμικού του Δήμου.
- 3.3 Τεχνολογία - τεχνικές υποδομές - εξοπλισμός.
- 3.4 Οικονομικά του Δήμου.
- 3.5 Σχέσεις του Δήμου με τοπικούς φορείς και πολίτες – ανάπτυξη της λαϊκής συμμετοχής.

### **ΑΞΟΝΑΣ 4. ΤΟΠΙΚΗ ΟΙΚΟΝΟΜΙΑ ΚΑΙ ΕΡΓΑΣΙΑ**

#### **Μέτρα:**

- 4.1 Ανάπτυξη τοπικής αγοράς.
- 4.2 Μικρομεσαίες επιχειρήσεις.
- 4.3 Ανεργία – Απασχόληση.

## **ΕΝΟΤΗΤΑ 2. ΕΠΙΧΕΙΡΗΣΙΑΚΟΣ ΣΧΕΔΙΑΣΜΟΣ ΚΑΙ ΟΙΚΟΝΟΜΙΚΟΣ ΠΡΟΓΡΑΜΜΑΤΙΣΜΟΣ**

### **ΚΕΦΑΛΑΙΟ 2.1 ΕΠΙΧΕΙΡΗΣΙΑΚΟΣ ΣΧΕΔΙΑΣΜΟΣ**

#### **2.1.1. ΑΞΟΝΑΣ 1. ΚΟΙΝΩΝΙΚΗ ΠΟΛΙΤΙΚΗ – ΠΑΙΔΕΙΑ – ΠΟΛΙΤΙΣΜΟΣ - ΑΘΛΗΤΙΣΜΟΣ**

Με τον συγκεκριμένο άξονα του Επιχειρησιακού Προγράμματος επιδιώκεται η άσκηση κοινωνικής πολιτικής, η στήριξη των οικονομικά ευπαθών ομάδων που μαστίζονται από την αρνητική οικονομική συγκυρία και η παροχή κοινωνικών υπηρεσιών προς όλους τους δημότες.

#### **Μέτρα:**

##### **1.1 Υποδομές για την προσχολική ηλικία και στήριξη της εργαζόμενης μητέρας.**

Το Μέτρο αποσκοπεί στη διασφάλιση ίσων ευκαιριών απασχόλησης ή ανάληψης / υποστήριξης της επιχειρηματικής δραστηριότητας των γυναικών, κυρίως μέσω της υποστήριξης στη φροντίδα των παιδιών προσχολικής ηλικίας με σκοπό την εναρμόνιση οικογενειακής και επαγγελματικής ζωής.

#### **Ενδεικτικές δράσεις:**

- Λειτουργία παιδικών και βρεφονηπιακών σταθμών.
- Προγράμματα επιμόρφωσης γονέων.
- Ενημέρωση – ευαισθητοποίηση για την εξάλειψη των στερεοτυπικών αντιλήψεων σχετικά με το ρόλο των φύλων στην οικογένεια και στην εργασία.
- Διαχείριση της διαφορετικότητας, κατάργηση του επαγγελματικού διαχωρισμού λόγω φύλου, πολιτισμικών και λοιπών ιδιαιτεροτήτων.
- Συμβουλευτική σε οικογένειες με δυσκολίες σχέσεων, επικοινωνίας, αγωγής παιδιών, κοινωνικά προβλήματα κλπ.
- Επέκταση σύμβασης με ΕΕΤΑΑ για μεγαλύτερο χρονικό διάστημα και για ένταξη περισσότερων θέσεων νηπίων & βρεφών.
- Λειτουργία Δημοτικής κατασκήνωσης και έργα ανάπλασης.

**Ενδεικτικά έργα:**

- Συντηρήσεις και επισκευές των κτηρίων στέγασης των παιδικών σταθμών.
- Κατασκευή προσθήκης κατ' επέκταση παιδικού σταθμού (πρώην ΠΙΚΠΑ).
- Εργασίες αποκατάστασης παλαιού κτηρίου παιδικού σταθμού (πρώην ΠΙΚΠΑ).

Η χρηματοδότηση των έργων μπορεί να προέλθει από τον Άξονα 2 του Π.Ε.Π. Αττικής.

**1.2. Υποδομές για την πρωτοβάθμια και την δευτεροβάθμια εκπαίδευση.**

Το Μέτρο αποσκοπεί στη βελτίωση των υποδομών πρωτοβάθμιας και δευτεροβάθμιας εκπαίδευσης, στην κινητοποίηση των σχολικών κοινοτήτων με δράσεις πέραν των ωρολογίων προγραμμάτων και στην ανάδειξη της μαθησιακής διαδικασίας ως μείζονος και κύριας συνισταμένης της κοινωνικής ζωής της πόλης.

**Ενδεικτικές δράσεις:**

- Ενίσχυση της κινητικότητας και της γενικής παιδείας του μαθητικού πληθυσμού με προγράμματα ανταλλαγών, προγράμματα αγωγής υγείας, περιβαλλοντικής εκπαίδευσης και βιώσιμης ανάπτυξης.
- Προώθηση της διαπολιτισμικής εκπαίδευσης.
- Διασύνδεση με πολιτιστικές και περιβαλλοντικές δραστηριότητες του Δήμου και των φορέων του.
- Υλοποίηση προγράμματος δια βίου μάθησης ενηλίκων σε συνεργασία με το Υπουργείο Παιδείας
- Υλοποίηση προγράμματος δημιουργικής απασχόλησης μαθητών εκτός λειτουργίας των σχολείων
- Καθιέρωση φεστιβάλ μαθητικής δημιουργίας

Οι δράσεις αυτές μπορούν να χρηματοδοτηθούν από τον Άξονα 2 του Ε.Π. «ΕΚΠΑΙΔΕΥΣΗ ΚΑΙ ΔΙΑ ΒΙΟΥ ΜΑΘΗΣΗ» του Υπουργείου Παιδείας.

**Ενδεικτικά έργα:**

- Κατασκευή 11ου Νηπιαγωγείου.
- Επέκταση κτιριακών εγκαταστάσεων στο 11<sup>ο</sup>- 15<sup>ο</sup> – 18<sup>ο</sup> Δημοτικό σχολείο Ν.Ιωνίας.

- Οικοδομικές παρεμβάσεις στο 1<sup>ο</sup> Γυμνάσιο, 1<sup>ο</sup> Λύκειο Ν. Ιωνίας για την ενεργειακή τους αναβάθμιση.
- Ενίσχυση μέσωων πληροφορικής.
- Ενίσχυση σχολικών βιβλιοθηκών.
- Βελτίωση υφισταμένων αθλητικών υποδομών στα σχολεία.

Η χρηματοδότηση των έργων μπορεί να προέλθει από τον Άξονα 2 του Π.Ε.Π. Αττικής, σε συνεργασία με τον Ο.Σ.Κ.

### **1.3 Πολιτικές για τις ευπαθείς ομάδες του πληθυσμού.**

Όπως είναι γνωστό, η οικονομική κρίση που μαστίζει τη χώρα μας έχει οδηγήσει εκατοντάδες πολίτες στην ανεργία και την ανέχεια. Η στήριξη όλων των αναξιοπαθούντων πολιτών από το κεντρικό κράτος είναι τουλάχιστον ανεπαρκής, καθώς κατά γενική ομολογία η κοινωνική πολιτική στη χώρα μας παρείχε πάντα χαμηλού επιπέδου υπηρεσίες στους χρήστες της. Επομένως, ιδιαίτερα σήμερα κρίνεται αναγκαία η ενεργοποίηση της τοπικής αυτοδιοίκησης με στόχο την ποιοτική βελτίωση του κοινωνικού κράτους και την αντιμετώπιση της φτώχειας και του κοινωνικού αποκλεισμού. Στη συνέχεια αναπτύσσονται προτεινόμενες ενέργειες και δράσεις για τη στήριξη των ευπαθών κοινωνικών ομάδων:

#### **α) Μακροχρόνια άνεργοι**

Η συγκεκριμένη πληθυσμιακή ομάδα συνήθως περιλαμβάνει άνεργους άνω των 50 ετών, απόφοιτους δημοτικού ή άτομα με χαμηλά τυπικά προσόντα, μετανάστες κλπ. Εκτιμάται ότι ο κοινωνικός αποκλεισμός αντιπροσωπεύει μια προοδευτική διαδικασία περιθωριοποίησης, που συνεπάγεται όχι μόνο οικονομικά προβλήματα αλλά και διάφορες μορφές κοινωνικών και πολιτιστικών μειονεκτημάτων. Για τους μακροχρόνια άνεργους μέσω της δράσης αυτής θα παρασχεθεί το σύνολο των προκαταρκτικών ενεργειών για την κινητοποίηση και ενεργοποίησή τους, δηλαδή ενδεικτικά ενέργειες:

- ✓ προκατάρτισης
- ✓ συμβουλευτικής
- ✓ υποστήριξης των άμεσα ωφελουμένων και των οικογενειών τους.

Στόχος είναι η καταπολέμηση των διακρίσεων και των προκαταλήψεων που βιώνουν οι μακροχρόνια άνεργοι στο κοινωνικό και το εργασιακό πεδίο, καθώς και η



ενεργοποίησή τους για την κοινωνική και εργασιακή επανένταξη. Επιπλέον, για τη στήριξη τόσο των μακροχρόνια άνεργων όσο και των οικονομικά αδύνατων πολιτών του Δήμου, προβλέπεται η ανάπτυξη δικτύων υποστήριξης με τον Ο.Α.Ε.Δ. και μαζικούς φορείς της περιοχής.

## β) ΑΜΕΑ

Για την κοινωνική και επαγγελματική ένταξη των Ατόμων με Αναπηρία προτείνονται ενδεικτικά οι ακόλουθες δράσεις:

- Προώθηση κοινωνικής και επαγγελματικής ένταξης για ΑΜΕΑ.
- Υλοποίηση ενεργειών ενημέρωσης, ευαισθητοποίησης και στήριξης των οικογενειών των ΑΜΕΑ για την καταπολέμηση ανισοτήτων και διακρίσεων.

γ) Για όλες τις λοιπές ομάδες, όπως παλιννοστούντες, πρόσφυγες, αιτούντες άσυλο, θύματα trafficking, θύματα ενδοοικογενειακής βίας, χρήστες και πρώην χρήστες ουσιών, οροθετικούς, ανήλικους παραβάτες, άστεγους, άτομα ευρισκόμενα σε κατάσταση φτώχειας και απειλούμενα από φτώχεια κλπ., θα συνεχίσουν να υλοποιούνται οι δράσεις της Κοινωνικής Υπηρεσίας που περιλαμβάνουν, ενδεικτικά, ψυχολογική και νομική υποστήριξη, κοινωνική ενδυνάμωση και προπαρασκευαστικές ενέργειες για την απόκτηση ή βελτίωση δεξιοτήτων με σκοπό την κοινωνική και επαγγελματική τους ένταξη. Οι σχετικές δράσεις κατάρτισης και προώθησης στην απασχόληση θα πρέπει να αποκτήσουν στοχευμένο χαρακτήρα, εξυπηρετώντας τις συγκεκριμένες ανάγκες και αντιμετωπίζοντας τα προβλήματα των ομάδων αυτών. Στο πλαίσιο αυτό και για την καλύτερη εξυπηρέτηση των ενδιαφερομένων, αναπτύσσονται δίκτυα και αναβαθμίζεται η διασύνδεση με εξειδικευμένες υπηρεσίες και φορείς Πρόνοιας, όπως το Κέντρο Πρόληψης «ΙΡΙΔΑ».

Επιπλέον, ειδικά για τους άστεγους, προτείνεται η ίδρυση **Κέντρου Ημερήσιας Φροντίδας Αστέγων και Ιματιοθήκης**. Σκοπός του Κέντρου θα είναι η ημερήσια φροντίδα των αστέγων και η διανομή ειδών ρουχισμού και κουβερτών στους συμπολίτες μας, που έχουν ανάγκη. Συγκεκριμένα, η Ημερήσια Φροντίδα Αστέγων, θα έχει ως στόχο τη βελτίωση των καθημερινών συνθηκών διαβίωσης των ωφελουμένων, μέσω παροχών όπως η ψυχοκοινωνική υποστήριξη, ιατροφαρμακευτική φροντίδα, η δυνατότητα χρήσης λουτρού, ο καθαρισμός των ρούχων τους σε πλυντήριο καθώς και η συνδεσιμότητα με συναφείς υποστηρικτικές υπηρεσίες. Τις υπηρεσίες ψυχοκοινωνικής υποστήριξης, θα παρέχουν Κοινωνικοί Λειτουργοί, ενώ την ευθύνη της ιατροφαρμακευτικής φροντίδας, θα την έχουν

νοσηλεύτριες και το υπό δημιουργία Κοινωνικό Ιατρείο-Φαρμακείο (Κ.Ι.Φ.Α.). Το προσωπικό αυτό, θα προέρχεται από τη Διεύθυνση Κοινωνικής Πολιτικής του Δήμου.

Τα είδη που θα διανέμονται από την Ιματιοθήκη θα προέρχονται αποκλειστικά από δωρεές κατοίκων της πόλης, Συλλόγων, Σωματείων, Εταιρειών και Καταστημάτων Ένδυσης και Υπόδησης. Σε κάθε περίπτωση, οι ποσότητες και τα είδη που θα παρέχονται στους δικαιούχους, θα είναι ανάλογα με την κοινωνικοοικονομική τους κατάσταση και τον αριθμό των μελών της οικογένειας, σε συνάρτηση με τη διαθεσιμότητα που θα υπάρχει.

Η χρηματοδότηση για τις προαναφερόμενες δράσεις μπορεί να εξασφαλισθεί από το Επιχειρησιακό Πρόγραμμα «Ανάπτυξη Ανθρώπινου Δυναμικού», Άξονας Προτεραιότητας 4 (*«Πλήρης ενσωμάτωση του συνόλου του ανθρώπινου δυναμικού σε μια κοινωνία ίσων ευκαιριών»*).

δ) Από το 2011 ξεκίνησαν και υλοποιούνται οι αρμοδιότητες που μεταφέρθηκαν από τις Νομαρχίες μετά την εφαρμογή του Προγράμματος «Καλλικράτης». Στο πλαίσιο αυτό ξεκίνησε η έκδοση πιστοποιητικών Κοινωνικής Προστασίας και Οικονομικής Αδυναμίας (Βιβλιάρια Ιατροφαρμακευτικής περίθαλψης Ανασφαλιστών, πιστοποιητικά κοινωνικής προστασίας για Νοσοκομειακή περίθαλψη κλπ.), ενώ προβλέπεται και η χορήγηση μέσα στο επόμενο χρονικό διάστημα των Ειδικών Επιδομάτων της Πρόνοιας (Επιδόματα Βαριάς Αναπηρίας κλπ.)

#### **1.4 Προγράμματα για την τρίτη ηλικία**

Το Μέτρο απευθύνεται στους πολίτες του Δήμου που έχουν συμπληρώσει το 60ο έτος της ηλικίας τους και θα υλοποιηθεί μέσω των ΚΑΠΗ του Δήμου, τα οποία δεν αποτελούν πλέον Νομικό Πρόσωπο αλλά τμήμα της Κοινωνικής Υπηρεσίας (βλ. κεφ. 1.1.2.2.).

##### **Ενδεικτικές δράσεις:**

- Πρωτοβάθμια ιατρική περίθαλψη και προληπτική ιατρική μέριμνα.
- Φυσικοθεραπευτική αγωγή.
- Εργοθεραπεία.
- Κοινωνική εργασία.
- Ψυχαγωγία και επιμόρφωση.

- Υλοποίηση πιλοτικού προγράμματος με τίτλο «κατ' οίκον φροντίδα», που θα απευθύνεται στα μέλη των ΚΑΠΗ και εντάσσεται στο πλαίσιο των πρωτοβάθμιων υπηρεσιών κοινωνικής φροντίδας.
- Πρόσληψη τεσσάρων (4) οικογενειακών βοηθών με σύμβαση εργασίας ορισμένου χρόνου, για τις ανάγκες του προαναφερθέντος προγράμματος.

Επίσης, για τη βελτίωση των παρεχόμενων υπηρεσιών προβλέπονται επενδύσεις σε εξοπλισμό φυσικοθεραπείας, ιατρικά όργανα και ηλεκτρονικούς υπολογιστές. Η χρηματοδότηση μπορεί να εξασφαλισθεί από το Επιχειρησιακό Πρόγραμμα «Ανάπτυξη Ανθρώπινου Δυναμικού», Άξονας Προτεραιότητας 4.

### **1.5 Προληπτική ιατρική φροντίδα**

Ο τομέας της Πρωτοβάθμιας Φροντίδας Υγείας (ΠΦΥ) αποδίδει μεγαλύτερη έμφαση στον τομέα του υποσυστήματος υγείας που αφορά στην πρόληψη, την προαγωγή της υγείας, τις βασικές φροντίδες υγείας προς το σύνολο του πληθυσμού και ορισμένες υπηρεσίες αποκατάστασης και εναλλακτικής φροντίδας υγείας. Ο γενικός στόχος για την πρωτοβάθμια φροντίδα είναι η διατήρηση ενός υψηλού επιπέδου υγείας που θα στηρίζεται στην αναδιάρθρωση των υπηρεσιών αυτών σε τοπικό επίπεδο. Η επιτυχία του κοινωνικού και τοπικού προσανατολισμού βοηθά στο να περιοριστεί στο ελάχιστο η προσφυγή σε νοσοκομειακή περίθαλψη. Μια πρωτοβάθμια μονάδα θα λειτουργεί ως το επίκεντρο του όλου συστήματος δεδομένης της στρατηγικής θέσης, της άμεσης και συνεχούς σχέσης της με τον πληθυσμό.

Το σύστημα για να λειτουργήσει αποτελεσματικά προαπαιτεί όχι μόνο αναβαθμισμένες και καλά οργανωμένες πρωτοβάθμιες υπηρεσίες, αλλά και αμφίδρομη επικοινωνία με το Νοσοκομείο της Αγίας Όλγας. Το φάσμα των υπηρεσιών πρέπει να διευρυνθεί και να συμπληρωθεί περαιτέρω με υπηρεσίες ανοικτής φροντίδας και κυρίως φροντίδας στο σπίτι.

Οι δράσεις στον τομέα της Ανάπτυξης της Πρωτοβάθμιας Φροντίδας Υγείας (ΠΦΥ) περιλαμβάνουν:

- Την ανάπτυξη δικτύων μεταξύ των Υπηρεσιών Υγείας και την προώθηση ερευνών για δείκτες υγείας του πληθυσμού, σε συνεργασία με το ΕΔΔΥΠΥ-ΥΓΕΙΩΝ ΠΟΛΕΩΝ.

- Την προστασία και προαγωγή της υγείας, καθώς και την πρόληψη ασθενειών, σε συνεργασία με το ΕΔΔΥΠΥ- ΥΓΕΙΩΝ ΠΟΛΕΩΝ.
- Τον ανασχεδιασμό, συντονισμό και την αξιολόγηση των πρωτοβάθμιων υπηρεσιών υγείας.
- Τη βελτίωση, ανάπτυξη και αύξηση των ανθρωπίνων πόρων στις υπηρεσίες πρωτοβάθμιας φροντίδας.
- Την ανάδειξη της Πρωτοβάθμιας Φροντίδας Υγείας σε βασικό πυλώνα των παρεχομένων υπηρεσιών υγείας.
- Την άσκηση ολοκληρωμένης πολιτικής με έμφαση στην πρόληψη, την προαγωγή και την αποκατάσταση της υγείας, ιδιαίτερα στις ευπαθείς κοινωνικές ομάδες.

Ακόμη στον τομέα της Υγείας προωθείται η **ίδρυση Κοινωνικού Ιατρείου Φαρμακείου**, με τη συμβολή Εθελοντών Ιατρών και στόχο την παροχή πρωτοβάθμιας ιατροφαρμακευτικής περίθαλψης σε ανασφάλιστους πολίτες (βλ. **μέτρο 1.8**).

## 1.6 Παράδοση και σύγχρονος πολιτισμός

Η διάσταση των παρεμβάσεων στον τομέα του πολιτισμού αποτελεί μια σύνθετη παράμετρο για τη Νέα Ιωνία. Από τη μια πλευρά σχετίζεται με την ισχυρή ιστορική παράδοση και μνήμη των πρώτων κατοίκων–προσφύγων και δημιουργών της πόλης και στη συνέχεια των «εσωτερικών μεταναστών» που ήρθαν στην πόλη από πολλές περιοχές της ελληνικής περιφέρειας και από την άλλη με τα κοινωνικοπολιτιστικά χαρακτηριστικά όπως διαμορφώνονται από τις σύγχρονες εξελίξεις. Παράλληλα, η σταδιακή είσοδος μεγάλου αριθμού μεταναστών από το εξωτερικό, έχει διαμορφώσει μια κοινωνία «πολυπολιτισμική».

Αυτή η νέα κοινωνική σύνθεση έχει διαμορφωθεί χωρίς κοινωνικές συγκρούσεις. Ωστόσο ακόμη δεν έχει αναπτυχθεί πλήρως η επικοινωνία μεταξύ των διαφόρων κοινωνικών ομάδων του πληθυσμού με διαφορετικά πολιτιστικά χαρακτηριστικά. Βασικός στόχος του Μέτρου είναι αφ' ενός μεν η ενίσχυση των ιδιαιτέρων «ταυτοτήτων», αλλά και η ανάπτυξη των δεσμών μεταξύ τους, μέσω κυρίως πολιτιστικών σχέσεων και εκδηλώσεων. Επίσης, στόχος του Μέτρου, είναι η ανάδειξη

της σύγχρονης ταυτότητας της Νέας Ιωνίας, που θα βασίζεται στη διαχρονική ιστορία της και θα προβάλλει τη σημερινή εικόνα της.

Σημαντικό ρόλο στην επιτυχία του Μέτρου παίζει η ενεργοποίηση των ίδιων των πολιτών μέσω των συλλογικών τους φορέων. Σταδιακά ο ρόλος του Δήμου θα πρέπει να περιορίζεται στην εξασφάλιση των αναγκαίων υποδομών για την πολύπλευρη αυτόνομη έκφραση και επικοινωνία. Από την πλευρά του Δήμου βασικοί φορείς υλοποίησης του Μέτρου είναι τα Νομικά Πρόσωπα **Ο.Π.Α.Ν.** και **ΚΕ.ΜΙ.ΠΟ.**

Όσον αφορά το **ΚΕ.ΜΙ.ΠΟ.**, για την περίοδο 2011-2014 θα γίνει προσπάθεια με βάση την εθελοντική προσφορά των μελών του Δ.Σ. να αναπτύξει τις δράσεις που περιέχονται στη συστατική του πράξη και συγκεκριμένα :

- Να αξιοποιηθεί όλο το διαθέσιμο υλικό και επιπλέον να κωδικοποιηθεί /αναλυθεί κατά τέτοιο τρόπο ώστε να προκύψουν χρήσιμα συμπεράσματα για την εξέλιξη της ανθρωπογεωγραφίας της πόλης και την ανάδειξη των ιστορικών στοιχείων που άφησαν ανεξίτηλο το στίγμα τους.
- Μέσω της αναγνώρισης του ΚΕ.ΜΙ.ΠΟ. και εκτός των ορίων του Δήμου, να εμπιστευθούν οι πολίτες οτιδήποτε ενθυμήματα υπάρχουν προκειμένου να βρουν την θέση τους στα μουσείο του ΚΕ.ΜΙ.ΠΟ., εμπλουτίζοντας έτσι τα εκθέματά του.
- Οργάνωση ασφαλούς φύλαξης και έκθεσης των αντικειμένων, εγγράφων κλπ. των μουσείων, με την αντίστοιχη οργάνωση του ιστορικού αρχείου με σύγχρονα μέσα και ηλεκτρονική καταγραφή όλων αυτών.

#### **Ενδεικτικές δράσεις με φορέα υλοποίησης το ΚΕ.ΜΙ.ΠΟ. :**

- Ενίσχυση της δομής του φορέα σε προσωπικό, καθώς διαθέτει έναν (1) μόνο υπάλληλο για την υποστήριξη της οικονομολογιστικής κατάστασής του.
- Έκδοση βιβλίων και εντύπων και συγκεκριμένα για το 2012, επανέκδοση 2 βιβλίων, έκδοση των Πρακτικών του 5ου Συμποσίου και έκδοση 1 ακόμη βιβλίου και 1 περιοδικού του ΚΕ.ΜΙ.ΠΟ. Επίσης έχει προκηρυχθεί πανελλήνιος λογοτεχνικός διαγωνισμός για τα 90 χρόνια της Μικρασιατικής Μνήμης ενώ το ΚΕ.ΜΙ.ΠΟ. θα συμμετάσχει στις ΙΩΝΙΚΕΣ ΜΕΡΕΣ που θα είναι αφιερωμένες στη Μικρά Ασία.
- Διοργάνωση όλων των ανωτέρω εκδηλώσεων που με τη συμμετοχή και εποπτεία του Δήμου αλλά και των προσφυγικών και λοιπών συλλόγων, φορέων και σωματείων της Ν. Ιωνίας θα πρέπει να επικεντρωθούν για το

2012 στα 90 χρόνια Μνήμης της Μικρασιατικής Καταστροφής και για το 2013 στα 90 χρόνια της ίδρυσης της Ν. Ιωνίας.

Όσον αφορά τον **Ο.Π.Α.Ν.**, το τρίπτυχο του Πολιτισμού, της Άθλησης και της Νεολαίας αποτελεί το ενιαίο πεδίο δράσης του Οργανισμού. Οι προτεραιότητες που τίθενται στον τομέα του Πολιτισμού είναι οι ακόλουθες:

1) Δημιουργία Δημοτικού Ωδείου με σκοπό την προώθηση της διδασκαλίας της Μουσικοφωνητικής παιδείας. Μουσικές σχολές και ορχήστρες της έντεχνης μουσικής παράδοσης της Ευρώπης και της Ελληνικής παραδοσιακής μουσικής.

Συνοδευτικές δράσεις :

- Προσλήψεις δασκάλων μουσικής.
- Πρόσληψη Διευθυντή Ωδείου.
- Αγορά μουσικών οργάνων
- Διαμόρφωση χώρου

2) Ολοκλήρωση του ρόλου που παίζει το "Παναιτώλιο", ως ένα Πολυδύναμο Εικαστικό Κέντρο, που δεν θα περιορίζεται στα εργαστηριακά μαθήματα της ζωγραφικής, αλλά θα φιλοδοξεί να μετατραπεί σε ένα ποιοτικό εκθεσιακό κέντρο πανελληνίας εμβέλειας, φιλοξενώντας σημαντικούς Έλληνες και ξένους καλλιτέχνες. Παράλληλα επιδιώκεται μία παράλληλη θεωρητική εμβάθυνση στους σύγχρονους προβληματισμούς και τους στόχους της τέχνης γενικότερα.

Συνοδευτικές δράσεις :

- Στελέχωση από κατάλληλο επιστημονικό προσωπικό που να προωθεί αυτούς τους στόχους.
- Διαμόρφωση, εξοπλισμός και επέκταση των αναγκαίων χώρων του "Παναιτωλίου".
- Συντήρηση και κάλυψη των λειτουργικών αναγκών των σημερινών δραστηριοτήτων (μαθήματα ζωγραφικής, εκθέσεις, καθαριότητα, φύλαξη, φθορές, κ.λ.π.).
- Ενίσχυση και εμπλουτισμός της μόνιμης πινακοθήκης που στεγάζεται σήμερα στο "Παναιτώλιο".

3) Δημιουργία θερινής στέγης του "Θεατρικού Εργαστηρίου", προκειμένου να επεκτείνει τη θεατρική του δραστηριότητα και κατά τους θερινούς μήνες αφενός, και αφετέρου να αποκτηθεί ένας αναγκαίος θερινός χώρος πολλαπλών χρήσεων.

4) Ενίσχυση του ρόλου της εθελοντικής προσφοράς. Αξιοποίηση των ανθρώπων του πνεύματος και της τέχνης που ζουν ή εργάζονται στη Νέα Ιωνία, μέσα από τη δημιουργία πνευματικών και καλλιτεχνικών χώρων (ορμητήρια), προκειμένου να διαμορφωθεί ένα δυναμικό πλαίσιο που θα απελευθερώνει όλες τις δημιουργικές ανθρώπινες δυνάμεις, όπου και θα διαφαίνονται η δυνατότητα, η θέληση και το ενδιαφέρον να γνωστοποιείται σε ευρύτερα στρώματα το πνευματικό έργο των δημιουργών μας, ιδιαίτερα στα παιδιά.

### **Ενδεικτικές δράσεις ανά Τμήμα του ΟΠΑΝ:**

#### **Τμήμα Δημοτικής Βιβλιοθήκης**

- Οργάνωση συστήματος καταλογογράφησης και δανεισμού και απόκτηση αυτοματοποιημένου βιβλιοθηκονομικού συστήματος. Μέχρι σήμερα είναι εγγεγραμμένοι 1980 αναγνώστες και πραγματοποιούνται 400 – 450 δανεισμοί βιβλίων ανά μήνα. Στόχος παραμένει η αύξηση του αναγνωστικού κοινού.
- Προμήθεια βιβλίων.
- Διαμόρφωση υπογείου χώρου σε αίθουσα πολιτιστικών δραστηριοτήτων.
- Δημιουργία λεσχών ανάγνωσης.
- Διαμόρφωση ημιυπαίθριου χώρου σε εκθετήριο.
- Παρουσιάσεις συγγραφέων και βιβλίων.
- Συνεργασία με άλλους πολιτιστικούς φορείς σε πολιτιστικά δρώμενα του Δήμου.

#### **Τμήματα Ζωγραφικής**

- Οργάνωση δραστηριοτήτων εργαστηρίων ζωγραφικής, ενηλίκων και παιδιών.
- Οργάνωση ομαδικών και ατομικών εκθέσεων.

#### **Τμήμα Θεατρικού Εργαστηρίου**

- Οργάνωση δραστηριοτήτων θεατρικών εργαστηρίων ενηλίκων και νέων. Προετοιμασία και υλικοτεχνική υποστήριξη παραστάσεων.
- Συμμετοχή σε πολιτιστικές εκδηλώσεις του Δήμου και σε φεστιβάλ ερασιτεχνικών θεάτρων ανά την Ελλάδα.

**Τμήμα Μουσικού Εργαστηρίου**

- Οργάνωση δραστηριοτήτων μουσικού εργαστηρίου. Προετοιμασία και εκμάθηση μουσικών έργων και υλικοτεχνική υποστήριξη συναυλιών.
- Συμμετοχή σε πολιτιστικές εκδηλώσεις του Δήμου και σε συναυλίες ανά την Ελλάδα.

**Τμήμα Χορωδίας**

- Οργάνωση δραστηριοτήτων Μεικτής Χορωδίας. Εκμάθηση χορωδιακών τραγουδιών, έντεχνων και λαϊκών, ελληνικού και ξένου ρεπερτορίου.
- Διοργάνωση χορωδιακών φεστιβάλ και συμμετοχή σε αντίστοιχα φεστιβάλ σε όλη την Ελλάδα.

**Τμήμα Παραδοσιακού Τραγουδιού**

- Οργάνωση δραστηριοτήτων παραδοσιακού τραγουδιού. Εκμάθηση παραδοσιακών τραγουδιών, καλάντων κλπ και συνεργασία με το χορευτικό εργαστήριο σε εμφανίσεις του.

**Τμήμα Φιλαρμονικής**

- Οργάνωση δραστηριοτήτων Φιλαρμονικής. Συμμετοχή σε εορταστικές εκδηλώσεις, φεστιβάλ, παρελάσεις.

**Τμήμα Παραδοσιακών Χορών**

- Οργάνωση δραστηριοτήτων παραδοσιακών χορευτικών εργαστηρίων, ενηλίκων και παιδιών
- Επίβλεψη και συντήρηση βεστιαρίου παραδοσιακών στολών.
- Επιμόρφωση για λαογραφικά στοιχεία των διδασκόμενων χορών.
- Συμμετοχή σε εορταστικές εκδηλώσεις, φεστιβάλ και παρελάσεις.
- Προμήθεια παραδοσιακών στολών.

**Τμήμα Χορών (Ευρωπαϊκών, Latin, Jazz, Hip-Hop)**

- Ειδικά διαμορφωμένη αίθουσα με παρκέ και καθρέφτες, χωρητικότητας 30 ατόμων. Σήμερα παρακολουθούν στα τμήματα χορών μόνο 400 άτομα



(ενήλικες, έφηβοι, παιδιά), λόγω έλλειψης χώρων και εξειδικευμένου προσωπικού. Στόχος η δυνατότητα συμμετοχής όλων των ενδιαφερομένων.

- Εξοπλισμός επεξεργασίας ήχου.
- Οργάνωση δραστηριοτήτων των παραπάνω χορευτικών εργαστηρίων ενηλίκων, εφήβων και παιδιών.
- Συμμετοχή των διδασκόντων σε σεμινάρια των διδασκόμενων χορών.
- Συμμετοχή σε εορταστικές εκδηλώσεις, φεστιβάλ (Πανελλήνια και Πανευρωπαϊκά) και διαγωνισμούς.
- Προμήθεια ειδικών στολών για τη συμμετοχή των ομάδων σε διοργανώσεις.

### **Ενδεικτικά έργα με φορέα υλοποίησης το Δήμο:**

- Υπηρεσίες συμβούλου για τη διατύπωση απαιτήσεων διαμόρφωσης δημοτικού χώρου στο πλαίσιο της προστασίας και ανάδειξης διατηρητέας καμινάδας.

Επίσης, στις πολιτιστικές υποδομές του Δήμου ανήκουν το Δημοτικό Συνεδριακό Κέντρο (Ο.Τ.150), που θα συνεχίσει να προσφέρεται για τις εκδηλώσεις των κοινωνικών φορέων της πόλης και ο Κινηματογράφος ΑΣΤΕΡΑΣ, που διερευνάται ο τρόπος της καλύτερης δυνατής αξιοποίησής του.

### **1.7 Υποδομές μαζικού λαϊκού αθλητισμού**

Το Μέτρο αφορά στη διαχείριση των αθλητικών εγκαταστάσεων του Δήμου και στο σχεδιασμό και υλοποίηση προγραμμάτων μαζικού αθλητισμού, με στόχο τη βελτίωση της ποιότητας ζωής των κατοίκων του Δήμου. Τα προγράμματα που υλοποιούνται διαμορφώνονται και εμπλουτίζονται ανάλογα με τις τάσεις της εποχής και παραμένουν ελκυστικά για όλες τις ηλικιακές ομάδες των δημοτών. Ο σχεδιασμός και η υλοποίηση των προγραμμάτων μαζικού αθλητισμού, πραγματοποιείται από στελέχη του ΟΠΑΝ που προσλαμβάνονται επί τούτου, με συμβάσεις ορισμένου χρόνου.

Οι δραστηριότητες – αθλήματα απευθύνονται σε όλες τις ηλικιακές ομάδες(από παιδιά έως και την τρίτη ηλικία) και είναι τα ακόλουθα:

**Πίνακας 25:** Προγράμματα μαζικού αθλητισμού.

Ποδόσφαιρο
Μπάσκετ
Βόλεϊ
Χαντμπολ
Ενόργανη γυμναστική
Ρυθμική γυμναστική
Τένις
Πινγκ πονγκ
Kick boxing
Στίβος
Γυμναστική Γυναικών
Power Yoga
Pilates
Προσχολική αγωγή
Κολύμβηση
Ευρωπαϊκοί και latin χοροί/Hip Hop
Γυμναστική και χοροί στην τρίτη ηλικία
Πρόγραμμα ατόμων με ειδικές ανάγκες
Προγράμματα Μυϊκής ενδυνάμωσης

Οι παραπάνω δραστηριότητες είναι δυνατό να τροποποιούνται με βάση τις εκάστοτε ανάγκες και εκδηλώσεις ενδιαφέροντος των πολιτών. Οι υφιστάμενοι αθλητικοί χώροι είναι οι ακόλουθοι:

**Πίνακας 26 :** Υφιστάμενοι αθλητικοί χώροι στο Δήμο Ν. Ιωνίας

<b>Δημοτικοί</b>
Δημοτικό στάδιο

Ανοιχτό γήπεδο 5Χ5 Αλσούπολης
Ανοιχτό γήπεδο 5Χ5 Αγ. Γεωργίου
Ανοιχτό γήπεδο 5Χ5 Πλ. Τσαλδάρη
Ανοιχτό γήπεδο 5Χ5 Βεΐκου
Ανοιχτό γήπεδο αθλοπαιδιών Πλ. Τσαλδάρη
2 Ανοιχτά γήπεδα αθλοπαιδιών στου Βεΐκου
Ανοιχτό γήπεδο αθλοπαιδιών στην Πάρσης
Ανοιχτό γήπεδο μπάσκετ στην Πλ. Υγείας
Ανοιχτό γήπεδο μπάσκετ στην Πλ. Αγ. Αναστασίας
Ανοιχτό γήπεδο μπάσκετ στη Βεΐκου
2 ανοιχτά γήπεδα μπάσκετ στην Αργένους
Ανοιχτό γήπεδο μπάσκετ στην Καλογρέζα
Ανοιχτό γήπεδο μπάσκετ στην Πλ. Παλαιολόγου
Ανοιχτό γήπεδο χαντμπολ στα Πευκάκια
Ανοιχτό γήπεδο τένις στα Πευκάκια
Κλειστό Γυμναστήριο στα Πευκάκια
2 αίθουσες στη Λεωφ. Ηρακλείου 268 (γυμναστική, Pilates, yoga, χοροί κλπ)
Αίθουσα (γυμναστήριο) μυϊκής ενδυνάμωσης στη Λεωφ. Ηρακλείου
Αίθουσα (γυμναστήριο) μυϊκής ενδυνάμωσης και προγράμματα στην Αργένους
Αίθουσα (γυμναστήριο) στο κλειστό Πευκακίων
12 αίθουσες και αύλειοι χώροι σχολείων
<b>Μισθωμένοι</b>
Αίθουσα επί της Ιφιγενείας
Αίθουσα επί της Θεοδωρίδου (Καλογρέζα)

Στο πλαίσιο της διαχείρισης των εγκαταστάσεων περιλαμβάνονται δράσεις συντήρησης, βελτίωσης, επεκτάσεων και δημιουργίας νέων και συγκεκριμένα:

#### **Ενδεικτικά έργα:**

1) Κατασκευή Δημοτικού Κολυμβητηρίου. Επάνδρωση και εξοπλισμός.

Σήμερα, το πρόγραμμα κολύμβησης λειτουργεί με τη συμμετοχή μόνο 160 παιδιών έως 12 ετών, σε διαδρομές του Ολυμπιακού Σταδίου (ΟΑΚΑ), σε συνεργασία με

- τον αθλητικό σύλλογο «Νηρηίδες». Στόχος είναι η συμμετοχή όλων των ενδιαφερομένων παιδιών καθώς και των ενδιαφερομένων εφήβων και ενηλίκων.
- 2) Κατασκευή κερκίδων Δημοτικού Σταδίου και διαμορφώσεις περιβάλλοντος χώρου γηπέδου.
  - 3) Απαλλοτρίωση οικοπέδου στο Δημοτικό Στάδιο.
  - 4) Εδαφοτεχνική μελέτη στο γήπεδο ποδοσφαίρου του Δημοτικού Σταδίου.
  - 5) Ανακατασκευή χλοοτάπητα του γηπέδου ποδοσφαίρου του Δημοτικού Σταδίου και γηπέδων 5\*5.
  - 6) Κατασκευή χώρου αθλοπαιδιών στα Ανθρακωρυχεία.
  - 7) Κατασκευή γηπέδου τένις στην Αλσούπολη.
  - 8) Δημιουργία τμήματος επιτραπέζιας αντισφαίρισης (πινγκ-πονγκ).
  - 9) Ανάπτυξη και επέκταση των προγραμμάτων του Στίβου και του Μαζικού Αθλητισμού και αγορά κατάλληλου εξοπλισμού για την εξυπηρέτηση των δημοτών – αθλουμένων.

#### **Ενδεικτικές δράσεις ανά Τμήμα του ΟΠΑΝ:**

##### **Τμήμα Ενόργανης και Ρυθμικής Γυμναστικής**

- Κατασκευή ειδικά διαμορφωμένων κλειστών αιθουσών στην Αλσούπολη και στον Περισσό.
- Συμμετοχή σε Φεστιβάλ Γυμναστικής πανελλήνια και πανευρωπαϊκά.
- Προμήθεια ειδικών στολών για τις ομάδες που συμμετέχουν στους διαγωνισμούς.
- Συμμετοχή σε εκδηλώσεις Δημοτικού και Διαδημοτικού χαρακτήρα.

##### **Τμήμα Αθλοπαιδιών (Βόλει, Μπάσκετ, Χάντμπολ, Ποδόσφαιρο)**

- Προγράμματα αθλοπαιδιών για εφήβους και ενήλικες. Σήμερα στα παραπάνω τμήματα συμμετέχουν περίπου 650 παιδιά κυρίως Δημοτικού, λόγω έλλειψης ειδικού χώρου για μεγαλύτερες ηλικίες. Τα προγράμματα λαμβάνουν χώρα στα προαύλια των Δημοτικών σχολείων, καθώς και σε αθλητικές εγκαταστάσεις του Δήμου.
- Συμμετοχή σε δημοτικά και διαδημοτικά τουρνουά.
- Οργάνωση δημοτικού και διαδημοτικού τουρνουά.
- Προμήθεια ομοιόμορφων εμφανίσεων.

**Τμήμα Τένις**

- Αναβάθμιση και συντήρηση των δύο ήδη υπαρχόντων γηπέδων τένις (στα Πευκάκια και στο Βείκο).
- Οργάνωση ετήσιου τουρνουά τένις.

**Τμήμα Γυμναστικής Ενηλίκων**

- Επέκταση και συντήρηση των τριών (3) γυμναστηρίων μυϊκής ενδυνάμωσης συνολικής έκτασης 250τμ (φιλοξενούν σήμερα περίπου 1000 μέλη). Στόχος η εξυπηρέτηση όλων των δημοτών.

**Τμήμα Ειδικής Αγωγής**

- Κατασκευή ειδικά διαμορφωμένης αίθουσας για άτομα με αναπηρία.
- Ειδικός υλικοτεχνικός εξοπλισμός.
- Συμμετοχή σε εορταστικές εκδηλώσεις.

**Τμήμα Προσχολικής Αγωγής και Άθλησης στην Τρίτη Ηλικία**

- Αίθουσα γυμναστικής, μουσικοκινητικής αγωγής και χορού στους παιδικούς σταθμούς και στα ΚΑΠΗ του Δήμου, όπου λαμβάνουν χώρα τα προγράμματα της προσχολικής αγωγής και της άθλησης στην Τρίτη ηλικία.
- Θεσμοθέτηση του περιπάτου για άτομα μεγάλης ηλικίας με την καθοδήγηση των γυμναστών που έχουν προσληφθεί γι' αυτήν τη δουλειά.
- Ενίσχυση της διαπαιδαγώγησης των μικρών παιδιών για την αναγκαιότητα και τη χρηστική αξία του αθλητισμού.

**1.8 Υποδομές κοινωνικής αλληλεγγύης- κίνημα εθελοντισμού**

Όπως είναι γνωστό, η οικονομική κρίση που μαστίζει τη χώρα μας έχει οδηγήσει πολλούς συμπολίτες μας στην ανεργία, στην ανέχεια και κατ' επέκταση στην έλλειψη ιατροφαρμακευτικής κάλυψης.

Με την εφαρμογή του Ν. 3463/2006 (Κώδικας Δήμων και Κοινοτήτων), προβλέπεται ότι οι Δήμοι μπορούν να ενισχύουν οικονομικά κατοίκους που

αντιμετωπίζουν σοβαρά προβλήματα διαβίωσης, οπότε υπάρχει η δυνατότητα οργάνωσης υποστηρικτικών δράσεων για τους παραπάνω δημότες. Στο πλαίσιο αυτό προτείνονται οι παρακάτω δράσεις:

- Η ίδρυση **Κοινωνικού Παντοπωλείου**, το οποίο θα παρέχει στους δικαιούχους τυποποιημένα τρόφιμα, είδη βρεφανάπτυξης, είδη ατομικής υγιεινής και καθαριότητας κ.α. Οι προμήθειες των προϊόντων θα γίνονται κυρίως από το Δήμο σε βάρος του Δημοτικού προϋπολογισμού, αλλά και από δωρεές ευαισθητοποιημένων δημοτών, Συλλόγων, Σωματείων και τοπικών φορέων. Η λειτουργία του Κοινωνικού Παντοπωλείου θα γίνεται από το προσωπικό της Διεύθυνσης Κοινωνικής Πολιτικής, το οποίο θα συνεπικουρείται από *ομάδα εθελοντών* που θα συσταθεί για αυτό το σκοπό.
- Στα πλαίσια του κινήματος εθελοντισμού προτείνεται η ίδρυση **Κοινωνικού Ιατρείου- Φαρμακείου Αλληλεγγύης («Κ.Ι.Φ.Α.»)**, η λειτουργία του οποίου θα στηρίζεται αποκλειστικά στην *εθελοντική εργασία* ιατρών, φαρμακοποιών και δημοτών. Κεντρικός άξονας προσανατολισμού των δραστηριοτήτων του Κ.Ι.Φ.Α. είναι η παροχή υπηρεσιών περίθαλψης στους ανασφάλιστους πολίτες του Δήμου, οι οποίοι στερούνται πρωτοβάθμιας ιατροφαρμακευτικής περίθαλψης ή αντιμετωπίζουν προβλήματα υγείας.

Παράλληλα με την περίθαλψη, ένας δεύτερος στόχος του Κ.Ι.Φ.Α. είναι η πρόληψη νοσημάτων και η ενημέρωση, που θα πραγματοποιείται μέσω δράσεων που θα οργανώνονται και θα υλοποιούνται με τη συνεργασία του Τμήματος Προληπτικής Ιατρικής και Αγωγής Υγείας του Δήμου. Τα φαρμακευτικά σκευάσματα που θα παρέχει το Κ.Ι.Φ.Α. θα προέρχονται από προσφορές των δημοτών (οικιακά υπόλοιπα) και από άλλους φορείς εντός και εκτός του Δήμου. Τα φάρμακα θα συλλέγονται στο Κ.Ι.Φ.Α. και στα φαρμακεία των εθελοντών φαρμακοποιών από όπου θα αποστέλλονται στο Κ.Ι.Φ.Α.

Οι συνταγές θα εκτελούνται με βάση τη δραστική ουσία από τον εθελοντή φαρμακοποιό, εφόσον αυτή είναι διαθέσιμη και θα καταγράφονται στο βιβλίο εισερχομένων και εξερχομένων φαρμάκων που θα υπογράφεται και θα ενημερώνεται από τον ίδιο και τον αρμόδιο υπάλληλο του Δήμου.

Το Κ.Ι.Φ.Α. θα διοικείται από επταμελή επιτροπή που θα αποτελείται από τον εκάστοτε Αντιδήμαρχο Κοινωνικής Πολιτικής, δύο Δημοτικούς Συμβούλους, έναν εθελοντή Ιατρό, έναν εθελοντή φαρμακοποιό, τον Προϊστάμενο του Τμήματος Προληπτικής Ιατρικής και Αγωγής Υγείας και

έναν δημότη. Παράλληλα, θα λειτουργεί πενταμελής επιτροπή από τους εθελοντές, αποτελούμενη από δύο εκπροσώπους των εθελοντών ιατρών, δύο εκπροσώπους των εθελοντών φαρμακοποιών και έναν υπάλληλο της Διεύθυνσης Κοινωνικής Πολιτικής. Ο σκοπός της παραπάνω επιτροπής θα είναι να εισηγείται και να προτείνει στη διοικούσα Επιτροπή, θέματα που αφορούν στην καλύτερη λειτουργία και οργάνωση του Κ.Ι.Φ.Α. και στην επίλυση των προβλημάτων λειτουργίας.

Στο Κ.Ι.Φ.Α. θα μπορούν να προσφέρουν εθελοντική εργασία όλοι οι κάτοικοι της πόλης, αν και προτεραιότητα θα έχουν όσοι διαπιστωθούν ότι η επαγγελματική τους ενασχόληση είναι συναφής με το αντικείμενο του Κ.Ι.Φ.Α. Οι ιατροί και οι φαρμακοποιοί που θα στελεχώσουν το Κ.Ι.Φ.Α. θα έχουν αναρτημένη σε εμφανές σημείο την πιστοποίησή τους στο σύστημα δωρεάν παροχής υπηρεσιών και θα δέχονται μόνο τους ασθενείς που είναι εφοδιασμένοι με την Κάρτα Υγείας του Δήμου, που θα εκδίδεται από την αρμόδια Υπηρεσία.

### **1.9 Ασφάλεια κατοίκων**

Η ασφάλεια και η ηρεμία των κατοίκων αποτελεί πάγια προτεραιότητα στο σχεδιασμό και τις δράσεις του Δήμου. Το μέτρο αυτό αποσκοπεί στην καταγραφή, τη μελέτη και την αντιμετώπιση όλων των παραγόντων όχλησης και κινδύνου που αντιμετωπίζουν οι κάτοικοι της πόλης. Οι παράγοντες αυτοί εντάσσονται στις εξής κατηγορίες :

- α) Προβλήματα στο σχεδιασμό και τη λειτουργία των κτιρίων και των κοινόχρηστων χώρων
- β) Παρουσία οχλουσών ή και επικίνδυνων χρήσεων και δραστηριοτήτων μέσα στον αστικό ιστό.
- γ) Προβλήματα στο οδικό δίκτυο και τις διαβάσεις, λόγω αυξημένης κυκλοφορίας και κακού σχεδιασμού δρόμων και διαβάσεων.
- δ) Αντιμετώπιση κρίσιμων καταστάσεων μικρής ή μεγάλης κλίμακας (ατυχήματα, φυσικές καταστροφές).

**Ενδεικτικά έργα :**

- Επισκευή κλιμάκων και διαπλάτυνση πεζοδρομίων στη γέφυρα της οδού Αλ. Παναγούλη και διαμορφώσεις λοιπών κοινόχρηστων χώρων.
- Αρχιτεκτονική μελέτη για την κατασκευή πεζογέφυρας και λοιπών διαμορφώσεων στη γέφυρα της οδού Αλ. Παναγούλη.
- Στατική μελέτη πεζογέφυρας.
- Εδαφοτεχνική μελέτη στη γέφυρα της οδού Αλ. Παναγούλη.
- Σύνταξη μελέτης ενεργητικής πυροπροστασίας Δημοτικού Γυμναστηρίου Ν. Ιωνίας.

Οι δράσεις είναι δυνατόν να χρηματοδοτηθούν από τον Άξονα 2 του Π.Ε.Π. Αττικής και από το ΕΠ «Περιβάλλον και Αειφόρος Ανάπτυξη».

**1.10 Ένταξη μεταναστών στην τοπική κοινωνία**

Η τοπική κοινωνία παρουσιάζει, όπως έχει διαπιστωθεί, στοιχεία πολυπολιτισμικής κοινωνίας, όπου η παρουσία εργαζομένων από τις άλλες Βαλκανικές χώρες, την Ανατολική Ευρώπη, την Αφρική και την Ασία, αλλά και από τις άλλες χώρες της Ε.Ε. είναι σημαντική. Σε ό,τι αφορά ειδικότερα την επίτευξη του στόχου της πλήρους κοινωνικής ένταξης των μεταναστών, οι οποίοι διαβιούν και εργάζονται στην πόλη, απαιτούνται συντονισμένες και μεθοδικές προσπάθειες προκειμένου να αρθούν τα εμπόδια που έμμεσα ευθύνονται για την δυσχερή προσβασιμότητά τους σε ορισμένα αγαθά και υπηρεσίες. Απαραίτητη προϋπόθεση για την κοινωνική ένταξη της ομάδας αυτής αποτελεί η υπαγωγή και η διατήρησή της σε επίσημο καθεστώς διαμονής.

Για την προώθηση της ομαλής ενσωμάτωσης των μεταναστών στην τοπική κοινωνία και την αγορά εργασίας προτείνεται να υλοποιηθούν ενδεικτικά οι ακόλουθες δράσεις:

- Προγράμματα εκμάθησης της ελληνικής γλώσσας και του τοπικού πολιτισμού και πιστοποίηση αποκτηθεισών γνώσεων
- Διοργάνωση διαπολιτισμικών εκδηλώσεων με μορφή festivals
- Συνοδευτικά μέτρα, που αφορούν ίδρυση υπηρεσιών υποδοχής, παροχή πληροφόρησης – ενημέρωσης.



- Ενέργειες ευαισθητοποίησης, πληροφόρησης και δημοσιότητας, όπως η υιοθέτηση προγραμμάτων ευρείας ενημέρωσης του μεταναστευτικού πληθυσμού σε θέματα υγείας και υγιεινής, η καταπολέμηση των φαινομένων ξενοφοβίας και ρατσισμού στους χώρους παροχής ιατρικών υπηρεσιών, η δημιουργία και διανομή μεταφρασμένων εντύπων στις βασικές γλώσσες των μεταναστών της πόλης, τα οποία θα περιλαμβάνουν τους βασικούς όρους για την καλύτερη συνεννόηση μεταξύ των δημοσίων υπηρεσιών και του μετανάστη.

Ο θεσμός του Συμβουλίου των Μεταναστών, που προβλέπεται από τον Ν. 3852/2010 (Πρόγραμμα Καλλικράτης), θα συμβάλλει στον καλύτερο συντονισμό των παραπάνω δράσεων, η χρηματοδότηση των οποίων μπορεί να εξασφαλισθεί από το Επιχειρησιακό Πρόγραμμα «Ανάπτυξη Ανθρώπινου Δυναμικού», Άξονας Προτεραιότητας 4.

### **2.1.2 ΑΞΟΝΑΣ 2. ΠΕΡΙΒΑΛΛΟΝ ΚΑΙ ΠΟΙΟΤΗΤΑ ΖΩΗΣ**

Όπως έχει προαναφερθεί, ο Δήμος Νέας Ιωνίας έχει σταδιακά αναπτύξει λειτουργίες κέντρου υπερτοπικής σημασίας στη χωροταξική υποενοότητα του Λεκανοπεδίου της Αττικής. Το ρόλο αυτό καλείται να διαδραματίσει μέσα σε ένα πολεοδομικό πλαίσιο που φέρει έντονα τα χαρακτηριστικά της ιστορικής της προέλευσης, τόσο στο επίπεδο της πολεοδομικής οργάνωσης και των υποδομών όσο και του περιβάλλοντος : εξαιρετικά πυκνοδομημένο κέλυφος, μικρά κατά κανόνα οικόπεδα, στενοί δρόμοι και ακόμη στενότερα πεζοδρόμια, ελάχιστοι κοινόχρηστοι και ελεύθεροι χώροι και ελάχιστο πράσινο μέσα στον αστικό ιστό.

Επιπλέον, η λειτουργία του Δήμου ως υπερτοπικού κέντρου διοίκησης, υπηρεσιών και εμπορίου, επιβαρύνει σημαντικά τον αστικό ιστό με κυκλοφορία και στάθμευση. Η επιβάρυνση αυτή, σε συνδυασμό με την έντονη διαμπερή κυκλοφορία, καθιστούν το πρόβλημα της κυκλοφορίας και στάθμευσης, το σημαντικότερο ίσως πολεοδομικό πρόβλημα του Δήμου. Στενά συνυφασμένο με τα παραπάνω είναι και το πρόβλημα της χαμηλής βαδισιμότητας των πεζοδρομίων και εν γένει των διαδρόμων κίνησης των πεζών.

Στόχος του Άξονα είναι η βελτίωση του δομημένου περιβάλλοντος και του αστικού πρασίνου μέσα από παρεμβάσεις στις χρήσεις γης, τη συντήρηση και επέκταση των κοινόχρηστων χώρων και των χώρων πρασίνου, την ανάπτυξη ήπιων μορφών μετακίνησης και την καλύτερη διαχείριση της ενέργειας και των απορριμμάτων.

#### **Μέτρα**

##### **2.1 Ανάπτυξη ανανεώσιμων πηγών ενέργειας**

Οι δυσμενείς εξελίξεις στο παγκόσμιο κλίμα (φαινόμενο του θερμοκηπίου) επιβάλλουν την λήψη ουσιαστικών μέτρων για την εξοικονόμηση ενέργειας. Το παρόν Μέτρο αποσκοπεί στην υλοποίηση έργων και δράσεων που θα συμβάλουν στη βελτίωση της ενεργειακής συμπεριφοράς των κτιρίων και του δομημένου περιβάλλοντος και στη μείωση του ηλεκτρικού φορτίου αιχμής, έτσι ώστε να επιτυγχάνεται η καλύτερη χρήση και διαχείριση της ενέργειας καθώς και η υιοθέτηση νέων τεχνολογιών εξοικονόμησης ενέργειας και η εφαρμογή τεχνολογιών ανανεώσιμων πηγών ενέργειας.

**Ενδεικτικά έργα:**

- Εγκατάσταση - εφαρμογή φωτοβολταϊκών συστημάτων σε κτήρια του Δήμου.
- Ενεργειακή αποδοτικότητα στο Δήμο Ν. Ιωνίας (Πρόγραμμα ΕΞΟΙΚΟΝΟΜΩ).  
Περιλαμβάνονται οι εξής δράσεις:
  - Οριστικές μελέτες παρεμβάσεων εξοικονόμησης ενέργειας σε τρία κτήρια
  - Παρεμβάσεις εξοικονόμησης ενέργειας σε τρία κτήρια
  - Μελέτη αστικής κινητικότητας-κυκλοφοριακή
  - Δράσεις διάδοσης, δικτύωσης και δημοσιότητας – ενημέρωσης
  - Οριζόντιες ενέργειες υποστήριξης- υπηρεσίες τεχνικού συμβούλου- έκδοση ενεργειακών πιστοποιητικών για τα κτήρια που πραγματοποιήθηκαν παρεμβάσεις
- Παροχή συμβουλευτικών υπηρεσιών κατά την πρόταση, εκτέλεση και αξιολόγηση έργων υπαγόμενων στο Πρόγραμμα «Πράσινα Δώματα σε δημόσια κτήρια»
- Εγκατάσταση πράσινου δώματος εκτατικού τύπου στο κτίριο του 2<sup>ου</sup> Λυκείου του Δήμου Ν. Ιωνίας.
- Εγκατάσταση πράσινου δώματος εκτατικού τύπου στο κτίριο του 5<sup>ου</sup> (πρώην 4<sup>ου</sup>) Γυμνασίου Ν. Ιωνίας.
- Εγκατάσταση πράσινου δώματος εκτατικού τύπου στο κτίριο της προσθήκης Ι του 11<sup>ου</sup> Δημοτικού Σχολείου Ν. Ιωνίας.
- Εγκατάσταση πράσινου δώματος εκτατικού τύπου στο κτίριο της προσθήκης ΙΙ του 11<sup>ου</sup> Δημοτικού Σχολείου Ν. Ιωνίας.
- Αξιοποίηση της ηλιακής ενέργειας στη δημοτική συγκοινωνία του Δήμου Ν. Ιωνίας.

Οι παραπάνω δράσεις θα χρηματοδοτηθούν από το Τομεακό Επιχειρησιακό Πρόγραμμα «Περιβάλλον και Αειφόρος Ανάπτυξη» και από το ΠΕΠ Αττικής 2007-2013.

**2.2 Διαχείριση και ανάπτυξη ελεύθερων χώρων και δασικών εκτάσεων**

Όπως έχει προαναφερθεί, ο Δήμος Νέας Ιωνίας συνδυάζει μεγάλη πυκνότητα κατοίκησης και χαμηλή παρουσία κοινόχρηστων χώρων και χώρων πρασίνου. Η απουσία σημαντικών χώρων πρασίνου μέσα στον αστικό ιστό έχει σημαντικότερες

αρνητικές επιπτώσεις στο μικροκλίμα των γειτονιών και στην υγεία των κατοίκων, ιδιαίτερα τους καλοκαιρινούς μήνες.

Το παρόν Μέτρο αποσκοπεί στη συντήρηση και επέκταση των κοινόχρηστων χώρων και των χώρων πρασίνου στα όρια της πόλης. Δεδομένης της έλλειψης μεγάλων ελεύθερων χώρων μέσα στον αστικό ιστό, θα πρέπει να αξιοποιηθεί κάθε είδους χώρος που μπορεί να φυτευθεί, όπως πάρκα, πλατείες, νησίδες, ελεύθεροι δημοτικοί χώροι κλπ. Προς την κατεύθυνση αυτή θα επανεξετασθεί επίσης ο σχεδιασμός υφιστάμενων πλατειών, πεζοδρόμων και λοιπών δημόσιων χώρων, με στόχο την καλύτερη αξιοποίησή τους ως προς το πράσινο. Επίσης, δεδομένης της θετικής επίδρασης των δέντρων στο μικροκλίμα μιας περιοχής, κάθε νέα προσπάθεια φύτευσης ελεύθερων χώρων θα πρέπει να διέπεται από τη λογική της δημιουργίας κυρίως συστάδων δένδρων (και λιγότερο χαμηλής βλάστησης και γκαζόν).

#### **Ενδεικτικά έργα:**

- Βελτιώσεις χώρων πλατειών, πεζοδρομίων και παιδικών χαρών.
- Εφαρμογή κυκλοφοριακών ρυθμίσεων για την ενοποίηση κοινόχρηστων χώρων στην περιοχή της Ελευθερούπολης (Πράσινη ζωή στην πόλη).
- Ενοποίηση χώρων πρασίνου και κατασκευή δικτύου οδών ήπιας κυκλοφορίας στην συνοικία Περισσού (Πράσινη ζωή στην πόλη).
- Απαλλοτρίωση πλατείας Παπαφλέσσα (ΟΤ 429).
- Απαλλοτρίωση οικοπέδου στο ΟΤ 179.
- Απαλλοτρίωση στο ΟΤ 357.
- Απαλλοτρίωση χώρου πρασίνου στο ΟΤ 128 (Adams).
- Απαλλοτρίωση κοινόχρηστων χώρων περιοχής Ανθρακωρυχείων.
- Απαλλοτρίωση Κ.Χ στον κόμβο Ελ. Βενιζέλου – Τατοΐου.
- Απαλλοτρίωση πλατείας - χώρου πρασίνου στον ΚΧ Γ572 περιοχής Ανθρακωρυχείων.

### **2.3 Ανάπτυξη ήπιων μορφών μετακίνησης**

Η Ν. Ιωνία σήμερα αποτελεί πεδίο διέλευσης διαμπερών ροών από και προς τους γύρω προορισμούς, αλλά κυρίως εσωτερικών μετακινήσεων με αυτοκίνητο, που αρκετές από αυτές καταλήγουν στους όμορους Δήμους. Οι αποστάσεις είναι μικρές ωστόσο έχουν διαμορφωθεί συνήθειες και νοοτροπίες ως προς τις μετακινήσεις,

ζημιογόνες για το αστικό περιβάλλον. Επιπλέον, το υφιστάμενο οδικό δίκτυο της Νέας Ιωνίας αδυνατεί να εξυπηρετήσει τους κατοίκους της. Η επέκταση της πόλης και των δραστηριοτήτων της, η μεγάλη άνοδος του αριθμού των οχημάτων, οι διαρκώς αυξανόμενες ανάγκες για μετακινήσεις και η ελλειμματική διαχείριση της υφιστάμενης υποδομής έχουν ως επακόλουθο την κυκλοφοριακή ασφυξία της πόλης. Η λειτουργία της Αττικής οδού, που επρόκειτο να αποσυμφορήσει το βασικό οδικό δίκτυο της πόλης, δεν είχε τα ανάλογα αποτελέσματα (χρήση διοδίων, μη ελεύθερη πρόσβαση).

Είναι κοινά αποδεκτό ότι η χρήση του ποδηλάτου για τις καθημερινές μετακινήσεις, έστω και αν μοιάζει με ουτοπία στη χώρα μας, θα ήταν μια πολύ αποτελεσματική και μοντέρνα λύση στα προαναφερθέντα προβλήματα. Σήμερα ο Δήμος δεν διαθέτει κάποια υποδομή για το ποδήλατο, αν και αρκετοί κάτοικοι το επιλέγουν για τις τοπικές μετακινήσεις τους και άλλοι για αναψυχή ή για γυμναστική.

Επομένως, θεωρείται αναγκαίος ένας ολοκληρωμένος σχεδιασμός, ο οποίος θα ενισχύσει την προσβασιμότητα, θα δημιουργήσει ένα *πρώτο δίκτυο ποδηλατοδρόμων*, θα αναβαθμίσει το αστικό περιβάλλον και την ποιότητα ζωής των κατοίκων της πόλης.

#### **Ενδεικτικές δράσεις:**

- Μελέτη για τον σχεδιασμό διαδρομής ποδηλάτου κατά μήκος της Λ. Εθνικής Αντιστάσεως και άλλων οδών.
- Κατασκευή ποδηλατόδρομου από ΟΑΚΑ έως σταθμό ΗΣΑΠ Ν. Ιωνίας και ενίσχυση αστικού πρασίνου.

Το έργο αυτό μπορεί να χρηματοδοτηθεί από το Π.Ε.Π. Αττικής.

#### **2.4 Υποδομές προστασίας από φυσικές καταστροφές**

Το παρόν Μέτρο αποσκοπεί στη συντήρηση, τον εκσυγχρονισμό και την αύξηση της αποτελεσματικότητας του αντιπλημμυρικού συστήματος του Δήμου. Η αποτελεσματική αντιπλημμυρική προστασία απαιτεί, εκτός από τη συνεχή συντήρηση των υφιστάμενων υποδομών, και την διαρκή προσαρμογή τους στις μεταβαλλόμενες αστικές συνθήκες. Βασική παράμετρος είναι η συνεχής μείωση της αδόμητης γης και η αντικατάστασή της με κτισμένες επιφάνειες, κυρίως στην ανάντη του Δήμου λεκάνη απορροής. Οι συνεπακόλουθες επιπτώσεις, στα όρια της λεκάνης απορροής που εξυπηρετεί το υφιστάμενο δίκτυο αγωγών, είναι η μείωση της απορρόφησης και η

αύξηση τόσο του όγκου των υδάτων όσο και της ταχύτητας συσσώρευσης και απορροής, κατά τη διάρκεια μιας υδατόπτωσης.

**Ενδεικτικές δράσεις:**

- Υπόγειος καθαρισμός και επισκευή του δικτύου ομβρίων.
- Καθαρισμός και επισκευές φρεατίων υδροσυλλογής.
- Μελέτη αντιπλημμυρικής προστασίας Δήμου Ν. Ιωνίας.
- Εδαφοτεχνική μελέτη παρά τις γραμμές ΗΣΑΠ Περισοπού για την κατασκευή αποδέκτη ομβρίων.

Οι παραπάνω δράσεις μπορούν να χρηματοδοτηθούν από τον Άξονα 2 του Π.Ε.Π. Αττικής και από τον Άξονα 3 του Ε.Π. «Περιβάλλον και Αειφόρος Ανάπτυξη».

**2.5 Ανάπλαση υποβαθμισμένων περιοχών**

Το παρόν Μέτρο αποσκοπεί στην αντιμετώπιση προβλημάτων αστικής υποβάθμισης σε συγκεκριμένες γειτονιές της πόλης και την αναζωογόνησή τους. Γενικά, η υποβάθμιση μιας αστικής περιοχής μπορεί να οφείλεται σε πολλές αιτίες όπως :

- σε χρήσεις που έχουν σταδιακά προκύψει και είναι ασυμβίβαστες με την κατοικία.
- στην επιβάρυνση από βαριά κυκλοφορία ή σημειακές χρήσεις μεγάλης όχλησης.
- σε αδυναμίες του πολεοδομικού και του ρυμοτομικού σχεδίου, στην έλλειψη εξυπηρετήσεων και κοινόχρηστων / κοινωφελών χώρων.

**Ενδεικτικά έργα:**

- Ανάπλαση αστικών περιοχών, κοινόχρηστων χώρων και πλατειών του Δήμου Ν.Ιωνίας.
- Διαμορφώσεις κοινόχρηστων χώρων, κυκλοφοριακών νησίδων και πεζοδρομίων.

Οι δράσεις είναι δυνατόν να χρηματοδοτηθούν από τον Άξονα 4 του Π.Ε.Π. Αττικής.

## **2.6 Χρήσεις γης και αξιοποίηση γεωγραφικού συστήματος GIS**

Οι υφιστάμενες ρυθμίσεις χρήσεων γης στο Δήμο στηρίζονται σε πολλά νομοθετήματα και το ίδιο ισχύει για το ρυμοτομικό σχέδιο. Το ισχύον Γενικό Πολεοδομικό Σχέδιο εγκρίθηκε το 1995. Στη συνέχεια, για τις χρήσεις γης που καθορίστηκαν το 1998 στα πλαίσια της αρμοδιότητας του Νομάρχη και το 2003 στα πλαίσια της αρμοδιότητας του Υπουργού ΠΕΧΩΔΕ, παρουσιάστηκαν προβλήματα επί συγκεκριμένων τομέων αλλά και επί των μεταβατικών διατάξεων, κυρίως σε αυτές που αφορούν υφιστάμενα κτίρια ή λειτουργούσες επιχειρήσεις, των οποίων η απομάκρυνση ενδεχομένως περισσότερα προβλήματα θα δημιουργούσε από αυτά που καλείται να επιλύσει.

Στο πλαίσιο της αναθεώρησης των χρήσεων γης, πρέπει να προηγηθεί η αναθεώρηση του Γενικού Πολεοδομικού Σχεδίου του 1995 με στόχο την οργάνωση των χρήσεων, την ενδεχόμενη μεταβολή τομέων, την ιεράρχηση της κυκλοφορίας και της στάθμευσης, την επαύξηση του κοινωνικού εξοπλισμού κ.α. Επομένως, το Μέτρο αποσκοπεί στην επικαιροποίηση των πολεοδομικών πλαισίων και την αναβάθμιση των εργαλείων διαχείρισης της πόλης, στα πλαίσια του ρόλου της ως κέντρου υπερτοπικής σημασίας.

### **Ενδεικτικές δράσεις:**

- Μελέτη αναθεώρησης Γενικού Πολεοδομικού Σχεδίου και χρήσεων γης του Δήμου Ν. Ιωνίας.
- Τροποποίηση του εγκεκριμένου ρυμοτομικού σχεδίου σε τμήμα του ΟΤ 445 για τον χαρακτηρισμό του σε χώρο κοινωφελών δημοτικών χρήσεων (πολιτιστικών-εκπαιδευτικών-αθλητικών δραστηριοτήτων).
- Τοπογραφική αποτύπωση παραρεμάτιας περιοχής Ποδονίφτη για τη σύνταξη πράξεων Διοικητικών αποβολών.
- Αξιοποίηση και επέκταση του υφιστάμενου Γεωγραφικού Συστήματος Πληροφοριών (GIS), προκειμένου να ενσωματώσει σταδιακά, σε βάσεις δεδομένων, όλη την πολεοδομική και περιβαλλοντική πληροφορία, τα στατιστικά στοιχεία για τον πληθυσμό και τις οικονομικές δραστηριότητες, τα κυκλοφοριακά και συγκοινωνιακά δεδομένα, τα δεδομένα δικτύων και υποδομών κλπ.
- Υπηρεσίες Συμβούλου σε θέματα πολεοδομίας και αστικού περιβάλλοντος.

## 2.7 Καθαριότητα- ανακύκλωση απορριμμάτων

Το δίκτυο συλλογής απορριμμάτων λειτουργεί με το σύστημα των κάδων προσυλλογής, με πλήρη γεωγραφική κάλυψη του Δήμου και συχνή αποκομιδή. Επίσης εφαρμόζεται πρόγραμμα ανακύκλωσης χαρτιού, μετάλλου, γυαλιού και πλαστικού σε συνεργασία με την Ε.Ε.Α.Α., ενώ γίνεται και περισυλλογή ηλεκτρονικών συσκευών, μπαταριών και των ελαστικών των οχημάτων του Δήμου. Το Μέτρο αποσκοπεί στον εκσυγχρονισμό και την επέκταση της υπάρχουσας υποδομής στις εξής κατευθύνσεις :

- Μείωση των παραγόμενων απορριμμάτων – ανακύκλωση.
- Εκσυγχρονισμός του συστήματος αποκομιδής.

### Ενδεικτικά έργα :

- Κατασκευή τμημάτων αγωγών ακαθάρτων και εξωτερικών διακλαδώσεων ακινήτων.
- Συστηματική ενημέρωση κατοίκων και μαθητών σε θέματα ανακύκλωσης και μείωσης απορριμμάτων.
- Σύνταξη μελέτης περιβαλλοντικών επιπτώσεων για τη λειτουργία των υπηρεσιών καθαριότητας σε νέο χώρο.
- Αγορά ακινήτου για τις ανάγκες της Υπηρεσίας Καθαριότητας (χώρος στάθμευσης και συντήρησης οχημάτων του Δήμου, γηπέδου αποθήκευσης κ.λ.π.)
- Δημιουργία Σταθμού Μεταφόρτωσης Απορριμμάτων (σε συνεργασία με γειτονικούς Δήμους) και μετεγκατάσταση του Συνεργείου Επισκευής Οχημάτων. Απαραίτητες ενέργειες για την υλοποίηση του έργου:
  - Σύνταξη προκαταρκτικής μελέτης σκοπιμότητας για τη δημιουργία Σταθμού Μεταφόρτωσης Απορριμμάτων.
  - Προμελέτη περιβαλλοντικής εγκατάστασης Σταθμού Μεταφόρτωσης Απορριμμάτων.
- Προμήθεια εξοπλισμού (νέα απορριμματοφόρα, νέοι κάδοι απορριμμάτων, δύο σάρωθρα, ανατρεπόμενα φορητά, φορτωτής εκσκαφέας, όχημα μεταφοράς προσωπικού κλπ).

Οι δράσεις είναι δυνατόν να χρηματοδοτηθούν από τον Άξονα 2 του Π.Ε.Π. Αττικής.



## 2.8 Οδοποιΐα- κυκλοφοριακά-στάθμευση

Σκοπός του Μέτρου είναι η αντιμετώπιση των οξύτατων προβλημάτων κυκλοφορίας και στάθμευσης στην περιοχή του Δήμου και η παράλληλη εξασφάλιση συνθηκών απρόσκοπτης και ασφαλούς κυκλοφορίας των πεζών στο οδικό δίκτυο. Για την αντιμετώπιση των προβλημάτων αυτών, είναι αναγκαία η συνεχής και συστηματική καταγραφή των συνθηκών κυκλοφορίας, στάθμευσης και κίνησης πεζών (βαδισιμότητα), η διενέργεια κυκλοφοριακών ερευνών και η τεκμηρίωση συγκεκριμένων παρεμβάσεων.

### Ενδεικτικά έργα:

- Κατασκευή υπόγειου σταθμού αυτοκινήτων στο ΟΤ 150 του Δήμου Ν. Ιωνίας και ανάπλαση περιβάλλοντος χώρου. Απαραίτητες ενέργειες για την υλοποίηση του έργου (υπηρεσίες συμβούλου):
  - Έλεγχος της αρχιτεκτονικής μελέτης και της διαμόρφωσης τοπίου για την κατασκευή του υπόγειου σταθμού αυτοκινήτων στο ΟΤ 150.
  - Προσαρμογή και συμβατότητα των Ηλεκτρομηχανολογικών μελετών με την αρχιτεκτονική και στατική μελέτη του υπόγειου σταθμού αυτοκινήτων στο ΟΤ 150.
  - Υπηρεσίες συμβούλου για την προσαρμογή και συμβατότητα της αρχιτεκτονικής μελέτης με την στατική και γεωτεχνική μελέτη του υπόγειου σταθμού αυτοκινήτων στο ΟΤ 150.
  - Έλεγχος της μελέτης αντιστήριξης πρανών για την κατασκευή του υπόγειου σταθμού αυτοκινήτων στο ΟΤ 150.
  - Ενοποίηση του επίγειου χώρου στο Ο.Τ 150 με την πλατεία Αγ. Γεωργίου και το δίκτυο πεζοδρόμων.
  - Επικαιροποίηση της μελέτης ελεγχόμενης στάθμευσης στο κέντρο του Δήμου Ν. Ιωνίας και σύνταξη οικονομοτεχνικής μελέτης βιωσιμότητας χώρου στάθμευσης.
- Συντήρηση ασφαλτοταπήτων δημοτικών οδών – διαγραμμίσεις.
- Διαμόρφωση σχολικών πεζοδρομίων και οδών ήπιας κυκλοφορίας πέριξ σχολικών συγκροτημάτων.
- Βελτίωση ολισθηρότητας οδοστρωμάτων δημοτικών οδών.

- Μελέτη κυκλοφοριακών επιπτώσεων του χώρου στάθμευσης του Δημοτικού Σταδίου Ν. Ιωνίας.

Οι ανωτέρω δράσεις είναι δυνατό να χρηματοδοτηθούν από τον Άξονα 1 του Π.Ε.Π. Αττικής και από συμπράξεις με τον ιδιωτικό τομέα (Σ.Δ.Ι.Τ.)

### 2.1.3 ΑΞΟΝΑΣ 3. ΒΕΛΤΙΩΣΗ ΔΙΟΙΚΗΤΙΚΗΣ ΙΚΑΝΟΤΗΤΑΣ ΚΑΙ ΤΗΣ ΟΙΚΟΝΟΜΙΚΗΣ ΚΑΤΑΣΤΑΣΗΣ ΤΟΥ ΔΗΜΟΥ

#### Μέτρο 3.1 Δήμος –Νομικά Πρόσωπα- Νέο οργανόγραμμα

Ο Δήμος Ν. Ιωνίας κατά την τελευταία εικοσαετία, αξιοποιώντας αναλόγως και το θεσμικό πλαίσιο για την τοπική αυτοδιοίκηση, δημιούργησε αρκετές δομές για την αποτελεσματική εφαρμογή των πολιτικών του. Επιπλέον, κατά την αξιολόγηση της υφιστάμενης κατάστασης στο εσωτερικό του Δήμου διαπιστώθηκε η αποτελεσματική λειτουργία των υπηρεσιών του και η ικανοποιητική εξυπηρέτηση του πολίτη. Ωστόσο, με την εφαρμογή του Ν. 3852/2010 (Πρόγραμμα Καλλικράτης) μεταφέρθηκε πληθώρα αρμοδιοτήτων στους καλλικρατικούς Δήμους, οι οποίες ασκούνταν από την (πρώην) νομαρχία ή την περιφέρεια, γεγονός που συνεπάγεται αύξηση του φόρτου εργασίας για τις υπηρεσίες του Δήμου και γενικότερα αύξηση του διοικητικού έργου που καλείται να επιτελέσει ο Δήμος τα επόμενα χρόνια.

Συνεπώς, αυτό που αποτελεί σήμερα το ζητούμενο είναι η αναβάθμιση της διοικητικής λειτουργίας και της επιχειρησιακής αποτελεσματικότητας του Δήμου και των Νομικών Προσώπων του, στόχος που θα επιτευχθεί με την ενίσχυση των υπηρεσιών του κυρίως σε επιστημονικό προσωπικό, επιτελικές λειτουργίες και διοικητική ικανότητα και τον συντονισμό της δράσης τους.

Όσον αφορά τα Νομικά Πρόσωπα, όπως έχει προαναφερθεί (κεφ. 1.1.2.2) αυτά δραστηριοποιούνται στους τομείς του πολιτισμού – αθλητισμού - κοινωνικής πολιτικής, παρέχοντας πληθώρα υπηρεσιών σε όλες της ηλικιακές ομάδες του πληθυσμού. Συγκεκριμένα, στον τομέα του **πολιτισμού** δραστηριοποιούνται :

- Ο Ο.Π.Α.Ν.
- Το ΚΕ.ΜΙ.ΠΟ.
- Τα Κ.Α.Π.Η. μέσω της Κοινωνικής Υπηρεσίας του Δήμου.

Στον τομέα του **αθλητισμού** δραστηριοποιείται ο Ο.Π.Α.Ν. Στους τομείς της **κοινωνικής πολιτικής** δραστηριοποιούνται:

- Η Διεύθυνση Κοινωνικής Πολιτικής
- Το ΚΕ.ΒΡΕ.ΦΟ.
- Τα Κ.Α.Π.Η. μέσω της Κοινωνικής Υπηρεσίας του Δήμου.

Στους τομείς των λειτουργιών για το «περιβάλλον και την ποιότητα ζωής» δραστηριοποιούνται:

- Η Διεύθυνση Καθαριότητας και Μηχανολογικού.
- Η Διεύθυνση Γεωτεχνικών Υπηρεσιών.
- Η Διεύθυνση Τεχνικών Υπηρεσιών.
- Η Δημοτική Αστυνομία.

Στις «εσωτερικές» λειτουργίες του Δήμου εμπλέκονται:

- Η Διεύθυνση Διοικητικών Υπηρεσιών.
- Η Διεύθυνση Οικονομικών Υπηρεσιών.
- Τα Κ.Ε.Π. (κεντρικό και Καλογρέζας).

Σημειώνεται ότι σύμφωνα με τον Ν. 3852/2010 (Πρόγραμμα Καλλικράτης) προβλέπεται η αναδιοργάνωση των υπηρεσιών του Δήμου με την σύνταξη νέου Οργανισμού Εσωτερικής Υπηρεσίας. Σε κάθε περίπτωση, για την υλοποίηση του Επιχειρησιακού Προγράμματος και την επίτευξη των στόχων του κρίνεται αναγκαίος ο συντονισμός και η συνεχής συνεργασία όλων των υπηρεσιών και των Νομικών Προσώπων του Δήμου, όπως και η αξιοποίηση όλων των διαθέσιμων χρηματοδοτικών πόρων από το ΕΣΠΑ (2007-2013), δεδομένης και της αρνητικής οικονομικής συγκυρίας στη χώρα μας, η οποία εκδηλώνεται και με την συνεχή μείωση των κρατικών επιχορηγήσεων προς τους ΟΤΑ. Άλλωστε, για την καλύτερη αξιοποίηση των πόρων του ΕΣΠΑ προβλέπεται η υποβολή πρότασης στην Πρόσκληση με θέμα «Ενίσχυση της Διοικητικής Οργάνωσης και της Διαχειριστικής Επάρκειας των Δικαιούχων Φορέων για την υλοποίηση Συγχρηματοδοτούμενων Δράσεων», του Άξονα Προτεραιότητας του Περιφερειακού Επιχειρησιακού Προγράμματος «Αττικής 2007-2013. Σύμφωνα με την Πρόσκληση αυτή, παρέχεται χρηματοδότηση για την υποστήριξη των Δήμων με Υπηρεσίες Συμβούλων Τεχνικής Υποστήριξης σε έργα που απαιτούν εξειδικευμένη τεχνογνωσία για την ωρίμανση και υλοποίησή τους.

**Μέτρο 3.2 Ανάπτυξη του ανθρώπινου δυναμικού του Δήμου**

Απαραίτητη προϋπόθεση για την υλοποίηση των δράσεων και των στόχων του Επιχειρησιακού Προγράμματος του Δήμου είναι η ορθολογική αξιοποίηση του υφιστάμενου ανθρώπινου δυναμικού του. Βασικός στόχος του Μέτρου είναι η συστηματική και διαρκής βελτίωση των δεξιοτήτων του ανθρώπινου δυναμικού μέσα από διαδικασίες επιμόρφωσης, η αξιοποίηση των ιδιαίτερων προσόντων, της δημιουργικότητας και των προσωπικών τους προσδοκιών στην εργασία.

**Ενδεικτικές δράσεις:**

- Συμμετοχή του προσωπικού στα προγράμματα κατάρτισης-επιμόρφωσης που διενεργούνται κατά τακτά χρονικά διαστήματα από το Ε.Κ.Δ.Δ.Α. (Εθνικό Κέντρο Δημόσιας Διοίκησης και Αυτοδιοίκησης) και το ΙΝ.ΕΠ. (Ινστιτούτο Επιμόρφωσης). Τα προγράμματα αυτά είναι όλα πιστοποιημένα και υποστηρίζουν την αποτελεσματική υλοποίηση των δημόσιων πολιτικών για τη διοικητική μεταρρύθμιση και την αποκέντρωση, την αποτελεσματικότητα και τη διαφάνεια, τη βιώσιμη ανάπτυξη, την ηλεκτρονική διακυβέρνηση, την υγεία, την κοινωνική πολιτική και την κοινωνική αλληλεγγύη. Συγκεκριμένα ιδιαίτερα χρήσιμη κρίνεται η παρακολούθηση σεμιναρίων στα ακόλουθα θέματα:
  - ✓ Νομιμότητα και διαφάνεια στη δημόσια διοίκηση και την τοπική αυτοδιοίκηση.
  - ✓ Ποιοτικές υπηρεσίες του Δημόσιου τομέα προς τον πολίτη.
  - ✓ Βελτίωση δεξιοτήτων επικοινωνίας, ομαδικής συνεργασίας και διαχείρισης κρίσεων.
  - ✓ Εκπαίδευση προϊσταμένων Διευθύνσεων.
  - ✓ Ανάπτυξη ανθρώπινου δυναμικού.
  - ✓ Διαχείριση περιβαλλοντικών, πολεοδομικών και χωροταξικών δεδομένων με τη χρήση γεωγραφικών συστημάτων πληροφοριών (GIS).
  - ✓ Εφαρμογή της νομοθεσίας (εθνικό και κοινοτικό δίκαιο) για τις μελέτες και τα έργα στους Δήμους.
  - ✓ Διοίκηση μέσω στόχων και μέτρηση αποδοτικότητας
  - ✓ Ηλεκτρονική διακυβέρνηση και εφαρμογές πληροφορικής
  - ✓ Οικονομική διαχείριση και δημόσιο λογιστικό.
  - ✓ Πολιτική Προστασία κ.α.

- Σχεδιασμός, ανάπτυξη και εφαρμογή δομών και μηχανισμών διαρκούς αξιολόγησης του ανθρωπίνου δυναμικού.
- Επαναπροσδιορισμός των θέσεων εργασίας ανά διοικητική μονάδα του Δήμου και αποτύπωση συγκεκριμένου προσοντολογίου ανά θέση εργασίας.

Η χρηματοδότηση των δράσεων αυτών μπορεί να προέλθει από τον Άξονα 2 του Ε.Π. «Διοικητική Μεταρρύθμιση 2007-2013».

### **Μέτρο 3.3 Τεχνολογία – τεχνικές υποδομές- εξοπλισμός**

Το Μέτρο αποσκοπεί στην ενίσχυση της πληροφοριακής υποδομής του Δήμου και τον κατά περίπτωση επανασχεδιασμό της, με στόχο την αναβάθμιση των λειτουργιών των δημοτικών υπηρεσιών και την παροχή ψηφιακών υπηρεσιών προς τους πολίτες, στην πορεία προς την ηλεκτρονική διακυβέρνηση.

#### **Ενδεικτικές δράσεις πληροφορικής:**

- Ενίσχυση του κεντρικού Server και δικτύωση όλων των υπηρεσιών και των περιφερειακών καταστημάτων του Δήμου (συνεχιζόμενη δράση).
- Ανάπτυξη Λογισμικού Διαχείρισης Διαδικασιών και Ροής Εργασιών, μετά από την κατάλληλη καταγραφή – μελέτη των εσωτερικών διαδικασιών του Δήμου.
- Αναβάθμιση των ευρυζωνικών συνδέσεων και παροχή δωρεάν ψηφιακών υπηρεσιών σε δημόσιους χώρους, όπως ασύρματες συνδέσεις internet (hot spots) και info kiosks για πληροφορίες (συνεχιζόμενη δράση).
- Σύστημα διαχείρισης των παραπόνων και των προτάσεων των πολιτών που υποβάλλονται στις Υπηρεσίες του Δήμου.
- Προμήθεια Η/Υ, εκτυπωτών και του αναγκαίου λογισμικού για τις υπηρεσίες του Δήμου και επισκευή - συντήρησή τους.

Στον τομέα των **κτηριακών υποδομών**, προτείνονται οι δράσεις:

- Επισκευές δημοτικών κτηρίων.
- Σύνταξη οικονομοτεχνικής πρότασης για τη σύνδεση δημοτικών κτηρίων με το δίκτυο φυσικού αερίου.
- Κατεδάφιση κτηρίου επί της οδού Κοραή.

**Ενδεικτικές δράσεις εξοπλισμού:**

- Προμήθεια επιβατικού αυτοκινήτου και μηχανής για τις ανάγκες της Δημοτικής Αστυνομίας.

Οι δράσεις της πληροφοριακής υποδομής είναι δυνατό να χρηματοδοτηθούν από τον Άξονα 2 του Ε.Π. «Ψηφιακή Σύγκλιση» και η αγορά του ακινήτου από ίδιους πόρους του Δήμου ή από δανειοδότηση.

**Μέτρο 3.4. Οικονομικά του Δήμου**

Στόχος του Μέτρου είναι ο εξορθολογισμός και η βελτίωση του συστήματος οικονομικού προγραμματισμού και οικονομικής διαχείρισης του Δήμου. Επιδιώκεται, παράλληλα, η αύξηση των εσόδων από όλες τις δυνητικές πηγές και η δημιουργία συστήματος κοστολόγησης των έργων και των παρεχόμενων υπηρεσιών.

**Ενδεικτικές δράσεις:**

- Εργασίες υποστήριξης και εκπαίδευσης στην προσαρμογή του Δήμου και των Νομικών του Προσώπων στις διατάξεις του Ν. 3852/2010.
- Υπηρεσίες τεχνικού συμβούλου για την υποστήριξη του Δήμου Ν. Ιωνίας στη διαμόρφωση συστήματος εργαλείων και διαδικασιών ολικής ποιότητας στην κοστολόγηση δραστηριοτήτων-υπηρεσιών, πιλοτική εφαρμογή και εκπαίδευση.

**Μέτρο 3.5 Σχέσεις του Δήμου με τοπικούς φορείς και πολίτες – ανάπτυξη της λαϊκής συμμετοχής**

Το Μέτρο αποσκοπεί στην έμπρακτη προώθηση της κοινωνίας της γνώσης, με την ανάπτυξη ψηφιακών εφαρμογών, οι οποίες θα αναβαθμίσουν καθοριστικά τα επίπεδα της επικοινωνίας Δήμου - πολίτη και θα ενισχύσουν τη διάχυση της πληροφορίας στην τοπική κοινωνία. Η υποδομή για τις δραστηριότητες αυτές ήδη υπάρχει, καθώς βασικό εργαλείο αποτελεί η λειτουργία της ψηφιακής Δημοτικής Πύλης για την Εξυπηρέτηση του Πολίτη.

Η Δημοτική Πύλη περιλαμβάνει ποικίλες πληροφορίες για τον ίδιο το Δήμο (διοίκηση και οργανωτική δομή του Δήμου, υπηρεσίες και Νομικά Πρόσωπα του Δήμου), πληροφορίες για το Δημοτικό Συμβούλιο και τις υπόλοιπες επιτροπές (συνεδριάσεις και αποφάσεις), πληροφορίες για τις εκδηλώσεις του Δήμου, των Νομικών Προσώπων και τοπικών φορέων, ανακοινώσεις και Δελτία Τύπου, Προκηρύξεις – Διαγωνισμούς, πληροφορίες για τις υπηρεσίες που παρέχονται στους πολίτες καθώς στις επιχειρήσεις. Επίσης, μέσα από τη Δημοτική Πύλη δίνεται η δυνατότητα χρησιμοποίησης του Γεωγραφικού Συστήματος Πληροφοριών του Δήμου, μέσω του οποίου μπορεί ο πολίτης να περιηγηθεί ψηφιακά στην πόλη και να έχει πρόσβαση σε όλη την διατιθέμενη πληροφορία (οδηγός πόλης, συγκοινωνίες, δημόσιες υπηρεσίες, σημεία ενδιαφέροντος, εκλογικά διαμερίσματα κλπ.).

Επίσης, ιδιαίτερα σημαντική είναι η δυνατότητα on-line παροχής υπηρεσιών στους δημότες (δεύτερο επίπεδο ηλεκτρονικής διακυβέρνησης), ενώ υπάρχει και η δυνατότητα να αναπτυχθεί περαιτέρω η Δημοτική Πύλη σε ένα forum «ανοικτής» επικοινωνίας των πολιτών με μια μορφή networking.

Ένας άλλος στόχος του Μέτρου είναι η ανάπτυξη της λαϊκής συμμετοχής στα τοπικά δρώμενα. Η διοργάνωση λαϊκών συνελεύσεων σε διάφορες γειτονιές του Δήμου για τη συζήτηση των τοπικών προβλημάτων είναι ένας θεσμός που ήδη έχει ξεκινήσει και έχει στεφθεί με επιτυχία, καθώς η συμμετοχή των δημοτών είναι μεγάλη. Επιπλέον, ένας θεσμός που συμβάλλει έμπρακτα στη λαϊκή συμμετοχή είναι η Επιτροπή Διαβούλευσης, που θεσπίστηκε με τον Ν. 3852/2010 (Πρόγραμμα Καλλικράτης) και ήδη λειτουργεί στο Δήμο. Τέλος, ο Δήμος θα υποβοηθήσει στην κινητοποίηση των Μη Κυβερνητικών Οργανώσεων (ΜΚΟ), ώστε να αναλάβουν ενεργό ρόλο στο κοινωνικό γίνεσθαι της πόλης.

#### 2.1.4 ΑΞΟΝΑΣ 4. ΤΟΠΙΚΗ ΟΙΚΟΝΟΜΙΑ ΚΑΙ ΕΡΓΑΣΙΑ

Η Νέα Ιωνία αποτελεί παραδοσιακά εμπορικό κέντρο με υπερτοπική εμβέλεια, έχοντας αποτελέσει στο παρελθόν σημαντικό χωρικό υποδοχέα για μεγάλου μεγέθους επιχειρήσεις στον τομέα των υπηρεσιών και του λιανικού εμπορίου. Ωστόσο σήμερα, οι μεταποιητικές επιχειρήσεις που αποτέλεσαν τον μοχλό οικονομικής ανάπτυξης (κλωστοϋφαντουργία, ταπητουργία, μηχανουργία κλπ.) έχουν πλέον παύσει σχεδόν στο σύνολό τους τη λειτουργία τους, ενώ οι μικρές επιχειρήσεις του λιανικού εμπορίου, που αποτελούσαν τον δεύτερο πυλώνα της τοπικής οικονομίας, πιέζονται ασφυκτικά από τις μεγάλες εμπορικές αλυσίδες αλλά και από τις επιπτώσεις της οικονομικής κρίσης.

Σε αυτό το σημείο αξίζει να αναφερθεί μία πιλοτική έρευνα αγοράς<sup>7</sup> που διενεργήθηκε τον Ιούνιο του 2012 σε ένα δείγμα 40 επιχειρήσεων του Δήμου Ν. Ιωνίας και 40 ατόμων (αγοραστικό κοινό), με τη μορφή ερωτηματολογίων. Η έρευνα αυτή είχε ως σκοπό την αποτύπωση της υφιστάμενης κατάστασης, την κατανόηση και κυρίως την καταπολέμηση των επιπτώσεων της κρίσης στην τοπική οικονομία. Τα συμπεράσματα της έρευνας αυτής παρουσιάζουν ιδιαίτερο ενδιαφέρον και συνοψίζονται στα εξής:

##### 1. Αγοραστικό κοινό

- Όσον αφορά το αγοραστικό κοινό της Νέας Ιωνίας, αυτό φαίνεται να παραμένει σταθερό διαχρονικά και να αποτελείται τόσο από μόνιμους κατοίκους όσο και από κατοίκους γειτονικών περιοχών.
- Ο βαθμός ευχαρίστησης από την τοπική αγορά είναι υψηλός και οφείλεται σε πολλούς παράγοντες, όπως στην πληρότητα και στην ποικιλία της, στο χαρακτήρα της (ανοιχτή αγορά) αλλά και στην εύκολη προσβασιμότητά της με τα Μ.Μ.Μ. (Μέσα Μαζικής Μεταφοράς). Ωστόσο, παρόλο που η επίγνωση του ισχυρού εμπορικού χαρακτήρα της περιοχής έχει παγιωθεί, σημειώνεται έλλειψη σε επιλογές αναψυχής (μπαρ, διασκέδαση, πλατείες κλπ).

---

<sup>7</sup> Δρ. Γρηγόρης Κάτσας, Δρ. Στέργιος Παρδάλης, «Πιλοτική έρευνα αγοράς Δήμου Ν. Ιωνίας για την κατανόηση και καταπολέμηση των επιπτώσεων της κρίσης», Deree, Durham University, Ιούνιος 2012



## 2. Επιχειρήσεις

- Οι οικονομικές επιπτώσεις της κρίσης είναι πλέον δεδομένες και παγιωμένες στη συνείδηση των επιχειρηματιών, καθώς η πλειονότητα των επιχειρήσεων έχει παρατηρήσει μείωση του τζίρου, γεγονός που αποδίδεται όχι μόνο στην οικονομική κρίση, αλλά και στην ανεργία, στη μείωση των μισθών και των συντάξεων και στη γενικότερη οικονομική ανασφάλεια.
- Η πλειονότητα των επιχειρήσεων έχει προσπαθήσει να αντισταθμίσει την ύφεση με διάφορους τρόπους, όπως με τη μείωση των τιμών, τη μείωση του λειτουργικού κόστους της επιχείρησης και των μισθών των απασχολούμενων υπαλλήλων και την προμήθεια φθηνότερου εμπορεύματος.

Με βάση τα προαναφερόμενα, στόχος του Άξονα είναι η καταπολέμηση των επιπτώσεων της οικονομικής κρίσης, με παρεμβάσεις και πρωτοβουλίες που θα οδηγήσουν σε τόνωση της τοπικής οικονομίας, στήριξη της επιχειρηματικότητας και ενίσχυση της απασχόλησης.

### **Μέτρο 4.1 Ανάπτυξη τοπικής αγοράς**

Σκοπός του μέτρου είναι προφανώς η ανάπτυξη της τοπικής αγοράς και προτείνονται δράσεις όπως :

- Επαναπροσδιορισμός της ταυτότητας του Δήμου για την τόνωση της τοπικής αγοράς και στοχευμένη διαφήμιση για την προβολή των πλεονεκτημάτων του Δήμου.
- Βελτίωση της τοπικής αγοράς με αρχιτεκτονικές παρεμβάσεις στους πεζόδρομους των οδών Μικράς Ασίας και Π.Π. Γερμανού.
- Διοργάνωση υπαίθριας κυριακάτικης αγοράς από τοπικούς επιχειρηματίες – βιοτέχνες, με σκοπό την ενίσχυση του λιανικού εμπορίου.

### **Μέτρο 4.2 Μικρομεσαίες επιχειρήσεις**

Στόχος του μέτρου είναι η στήριξη των μικρομεσαίων επιχειρήσεων που δραστηριοποιούνται στο Δήμο, με πρωτοβουλίες όπως:

- Ίδρυση Γραφείου Μικρομεσαίων Επιχειρήσεων.
- Δράσεις ενημέρωσης των τοπικών επιχειρήσεων σχετικά με τις ευκαιρίες χρηματοδότησής τους μέσω των προγραμμάτων του ΕΣΠΑ (JEREMIE, JESSICA , Πρόγραμμα «Νέα Καινοτομική Επιχειρηματικότητα» για νέες μικρές και πολύ μικρές επιχειρήσεις κ.α.).

Οι δράσεις αυτές μπορούν να χρηματοδοτηθούν από τον Άξονα 3.2 του Επιχειρησιακού Προγράμματος «Ανάπτυξη Ανθρώπινου Δυναμικού».

### **Μέτρο 4.3 Ανεργία- απασχόληση**

Στόχος του Μέτρου είναι η αντιμετώπιση της ανεργίας και η ενίσχυση της απασχόλησης στο Δήμο Ν. Ιωνίας. Ενδεικτικές δράσεις:

- Δημιουργία θέσεων απασχόλησης σε τοπικό επίπεδο, μέσω προγραμμάτων κοινωνικού χαρακτήρα σε συνεργασία με μη Κυβερνητικές Οργανώσεις (Μ.Κ.Ο). Η χρηματοδότηση προέρχεται από το Επιχειρησιακό Πρόγραμμα «Ανάπτυξη Ανθρώπινου Δυναμικού».
- Λειτουργία Γραφείου Ανέργων στο κτήριο του Δημαρχείου σε συνεργασία με τον Σύλλογο Ανέργων του Δήμου Ν. Ιωνίας.

## ΚΕΦΑΛΑΙΟ 2.2. ΟΙΚΟΝΟΜΙΚΟΣ ΠΡΟΓΡΑΜΜΑΤΙΣΜΟΣ ΚΑΙ ΧΡΗΜΑΤΟΔΟΤΙΚΟΙ ΠΙΝΑΚΕΣ ΤΟΥ ΕΠΙΧΕΙΡΗΣΙΑΚΟΥ ΠΡΟΓΡΑΜΜΑΤΟΣ 2011- 2014

### 2.2.1 ΠΡΟΤΕΙΝΟΜΕΝΑ ΕΡΓΑ / ΔΡΑΣΕΙΣ ΑΝΑ ΑΞΟΝΑ ΚΑΙ ΜΕΤΡΟ ΤΟΥ ΕΠΙΧΕΙΡΗΣΙΑΚΟΥ ΠΡΟΓΡΑΜΜΑΤΟΣ 2011- 2014

#### ΑΞΟΝΑΣ ΠΡΟΤΕΡΑΙΟΤΗΤΑΣ 1

#### ΚΟΙΝΩΝΙΚΗ ΠΟΛΙΤΙΚΗ-ΠΑΙΔΕΙΑ-ΠΟΛΙΤΙΣΜΟΣ-ΑΘΛΗΤΙΣΜΟΣ

A/A	Μέτρα/Ενδεικτικές δράσεις-έργα	Υπηρεσία υλοποίησης	Ενδεικτικός προϋπολογισμός(€)
1.1	Υποδομές για την προσχολική ηλικία και στήριξη της εργαζόμενης μητέρας		
	Λειτουργία παιδικών και βρεφονηπιακών σταθμών	ΚΕΒΡΕΦΟ	6.000.000,00
	Προγράμματα επιμόρφωσης γονέων	ΔΚΠ/ ΙΔΕΚΕ	– <sup>8</sup>
	Ενημέρωση – ευαισθητοποίηση για την εξάλειψη των στερεοτυπικών αντιλήψεων σχετικά με το ρόλο των φύλων στην οικογένεια και στην εργασία.	ΔΚΠ	2.500,00
	Συμβουλευτική σε οικογένειες με δυσκολίες σχέσεων, επικοινωνίας, αγωγής παιδιών, κοινωνικά προβλήματα κλπ.	ΔΚΠ	–
	Διαχείριση της διαφορετικότητας, κατάργηση του επαγγελματικού διαχωρισμού λόγω φύλου, πολιτισμικών και λοιπών ιδιαιτεροτήτων	ΔΚΠ	–
	Επέκταση σύμβασης με ΕΕΤΑΑ για μεγαλύτερο χρονικό διάστημα και για ένταξη περισσότερων θέσεων νηπίων & βρεφών	ΚΕΒΡΕΦΟ	–

<sup>8</sup> Δεν προκαλείται δαπάνη για το Δήμο

	Λειτουργία Δημοτικής κατασκήνωσης και έργα ανάπλασης	ΔΚΠ/ΔΤΥ	900.000,00
	Συντηρήσεις και επισκευές των κτηρίων στέγασης των παιδικών σταθμών	ΚΕΒΡΕΦΟ/ΔΤΥ	120.000,00
	Κατασκευή προσθήκης κατ' επέκταση παιδικού σταθμού (πρώην ΠΙΚΠΑ)	ΔΤΥ	934.321,53
	Εργασίες αποκατάστασης παλαιού κτηρίου παιδικού σταθμού (πρώην ΠΙΚΠΑ)	ΔΤΥ	20.782,35
<b>1.2</b>	<b>Υποδομές για την πρωτοβάθμια και την δευτεροβάθμια εκπαίδευση</b>		
	Ενίσχυση της κινητικότητας και της γενικής παιδείας του μαθητικού πληθυσμού με προγράμματα ανταλλαγών, προγράμματα αγωγής υγείας, περιβαλλοντικής εκπαίδευσης και βιώσιμης ανάπτυξης	ΔΚΠ/Τμήμα Παιδείας	30.000,00
	Προώθηση της διαπολιτισμικής εκπαίδευσης	Τμήμα Παιδείας	30.000,00
	Διασύνδεση με πολιτιστικές και περιβαλλοντικές δραστηριότητες του Δήμου και των φορέων του	Τμήμα Παιδείας	15.000,00
	Κατασκευή 11ου Νηπιαγωγείου	ΔΤΥ	715.500,00
	Επέκταση κτιριακών εγκαταστάσεων στο 11 <sup>ο</sup> - 15 <sup>ο</sup> – 18 <sup>ο</sup> Δημοτικό σχολείο Ν. Ιωνίας	ΔΤΥ	95.528,18
	Οικοδομικές παρεμβάσεις στο 1 <sup>ο</sup> Γυμνάσιο, 1 <sup>ο</sup> Λύκειο Ν. Ιωνίας για την ενεργειακή τους αναβάθμιση	ΔΤΥ	350.000,00
	Ενίσχυση μέσων πληροφορικής	ΔΠΥΥ/Τμήμα Παιδείας	60.000,00
	Ενίσχυση σχολικών βιβλιοθηκών	Τμήμα Παιδείας	6.000,00
	Υλοποίηση προγράμματος δια βίου μάθησης ενηλίκων σε συνεργασία με το Υπουργείο Παιδείας	Τμήμα Παιδείας/ΔΚΠ/ ΙΔΕΚΕ	40.000,00
	Υλοποίηση προγράμματος δημιουργικής απασχόλησης μαθητών εκτός λειτουργίας των σχολείων	Τμήμα Παιδείας	50.000,00

	Καθιέρωση φεστιβάλ μαθητικής δημιουργίας	Τμήμα Παιδείας	20.000,00
	Βελτίωση υφισταμένων αθλητικών υποδομών στα σχολεία	ΟΠΑΝ/ΔΤΥ	60.000,00
<b>1.3</b>	<b>Πολιτικές για τις ευπαθείς ομάδες του πληθυσμού</b>		
	Δράσεις κατάρτισης/συμβουλευτικής των ανέργων	ΔΚΠ	5.000,00
	Έκδοση βιβλιαρίων κοινωνικής προστασίας	ΔΚΠ	9.000,00
	Χορήγηση κοινωνικών επιδομάτων	ΔΚΠ	–
	Προώθηση κοινωνικής και επαγγελματικής ένταξης για ΑΜΕΑ	ΔΚΠ	3.000,00
	Υλοποίηση ενεργειών ενημέρωσης, ευαισθητοποίησης και στήριξης των οικογενειών των ΑΜΕΑ για την καταπολέμηση ανισοτήτων και διακρίσεων	ΔΚΠ	1.500,00
	Δράσεις με σκοπό την κοινωνική και επαγγελματική ένταξη των υπόλοιπων ευπαθών ομάδων (πρόσφυγες, χρήστες ουσιών, άστεγους κλπ.) σε συνεργασία με Κέντρο Πρόληψης «ΙΡΙΔΑ»	ΔΚΠ/ ΙΡΙΔΑ	31.500,00
	Δημιουργία Κέντρου Ημερήσιας Φροντίδας Αστέγων και Ιματιοθήκης σε συνεργασία με Μ.Κ.Ο. «Πράξις»	ΔΚΠ	60.000,00
<b>1.4</b>	<b>Προγράμματα για την τρίτη ηλικία</b>		
	Πρωτοβάθμια ιατρική περίθαλψη και προληπτική ιατρική μέριμνα	ΔΚΠ (ΚΑΠΗ)	413.400,00
	Φυσικοθεραπευτική αγωγή	ΔΚΠ (ΚΑΠΗ)	
	Εργοθεραπεία	ΔΚΠ (ΚΑΠΗ)	
	Κοινωνική εργασία	ΔΚΠ (ΚΑΠΗ)	
	Ψυχαγωγία και επιμόρφωση	ΔΚΠ (ΚΑΠΗ)	285.000,00
	Υλοποίηση πιλοτικού προγράμματος με τίτλο «κατ' οίκον φροντίδα»	ΔΚΠ	2.000,00
	Πρόσληψη τεσσάρων (4) οικογενειακών βοηθών με σύμβαση εργασίας	ΔΚΠ	30.000,00

	ορισμένου χρόνου		
<b>1.5</b>	<b>Προληπτική ιατρική φροντίδα</b>		
	Ανάπτυξη δικτύων μεταξύ των Υπηρεσιών Υγείας και την προώθηση ερευνών για δείκτες υγείας του πληθυσμού	ΔΚΠ / ΕΔΔΥΠΥ-ΥΓΕΙΩΝ ΠΟΛΕΩΝ	60.000,00
	Προστασία και προαγωγή της υγείας και πρόληψη ασθενειών	ΔΚΠ/ ΕΔΔΥΠΥ-ΥΓΕΙΩΝ ΠΟΛΕΩΝ	1.500,00
	Ανασχεδιασμός, συντονισμός και αξιολόγηση των πρωτοβάθμιων υπηρεσιών υγείας	ΔΚΠ	–
	Βελτίωση, ανάπτυξη και αύξηση των ανθρωπίνων πόρων στις υπηρεσίες πρωτοβάθμιας φροντίδας	ΔΚΠ	–
	Ανάδειξη της Πρωτοβάθμιας Φροντίδας Υγείας σε βασικό πυλώνα των παρεχόμενων υπηρεσιών υγείας	ΔΚΠ	–
	Άσκηση ολοκληρωμένης πολιτικής με έμφαση στην πρόληψη, την προαγωγή και την αποκατάσταση της υγείας, ιδιαίτερα στις ευπαθείς κοινωνικές ομάδες	ΔΚΠ	500,00
<b>1.6</b>	<b>Παράδοση και σύγχρονος πολιτισμός</b>		
	Δημιουργία Δημοτικού Ωδείου	ΟΠΑΝ	25.000,00
	Ενίσχυση του ρόλου του Παναιτωλίου (Διαμόρφωση, εξοπλισμό και επέκταση των αναγκαίων χώρων του Παναιτωλίου, στελέχωση με κατάλληλο προσωπικό, εμπλουτισμός πινακοθήκης κλπ.)	ΟΠΑΝ	100.000,00
	Δημιουργία θερινής στέγης του "Θεατρικού Εργαστηρίου"	ΟΠΑΝ	30.000,00
	Ενίσχυση του ρόλου της εθελοντικής προσφοράς, με τη δημιουργία πνευματικών και καλλιτεχνικών χώρων (ορμητήρια)	ΟΠΑΝ	2.000,00

	Διαμόρφωση υπογείου χώρου σε αίθουσα πολιτιστικών δραστηριοτήτων	ΟΠΑΝ	12.000,00
	Διαμόρφωση ημιυπαίθριου χώρου σε εκθετήριο	ΟΠΑΝ	5.000,00
	Οργάνωση συστήματος καταλογογράφησης και δανεισμού και απόκτηση αυτοματοποιημένου βιβλιοθηκονομικού συστήματος	ΟΠΑΝ	60.000,00
	Δημιουργία λεσχών ανάγνωσης	ΟΠΑΝ	3.000,00
	Παρουσιάσεις συγγραφέων και βιβλίων και προμήθεια βιβλίων	ΟΠΑΝ	8.000,00
	Οργάνωση δραστηριοτήτων εργαστηρίων ζωγραφικής, ενηλίκων και παιδιών	ΟΠΑΝ	69.000,00
	Οργάνωση δραστηριοτήτων θεατρικών εργαστηρίων ενηλίκων και νέων	ΟΠΑΝ	
	Οργάνωση δραστηριοτήτων μουσικού εργαστηρίου	ΟΠΑΝ	
	Οργάνωση δραστηριοτήτων Μεικτής Χορωδίας	ΟΠΑΝ	
	Οργάνωση δραστηριοτήτων παραδοσιακού τραγουδιού	ΟΠΑΝ	
	Οργάνωση δραστηριοτήτων Φιλαρμονικής	ΟΠΑΝ	
	Οργάνωση δραστηριοτήτων παραδοσιακών χορευτικών εργαστηρίων, ενηλίκων και παιδιών	ΟΠΑΝ	
	Οργάνωση δραστηριοτήτων χορευτικών εργαστηρίων (ευρωπαϊκών, Latin, Jazz, Hip-Hop) ενηλίκων και παιδιών	ΟΠΑΝ	
	Υπηρεσίες Συμβούλου για τη διατύπωση απαιτήσεων διαμόρφωσης δημοτικού χώρου στο πλαίσιο της προστασίας και ανάδειξης διατηρητέας καμινάδας	ΔΤΥ	24.600,00
<b>1.7</b>	<b>Υποδομές μαζικού λαϊκού αθλητισμού</b>		
	Κατασκευή Δημοτικού Κολυμβητηρίου	ΟΠΑΝ/ΔΤΥ	1.500.000,00
	Κατασκευή κερκίδων Δημοτικού σταδίου και διαμορφώσεις περιβάλλοντος χώρου γηπέδου	ΟΠΑΝ/ΔΤΥ	3.077.657,34

	Απαλλοτρίωση οικοπέδου στο Δημοτικό Στάδιο	ΟΠΑΝ/ΔΤΥ	597.251,20
	Εδαφοτεχνική μελέτη στο γήπεδο ποδοσφαίρου του Δημοτικού Σταδίου	ΟΠΑΝ/ΔΤΥ	8.598,44
	Κατασκευή χώρου αθλοπαιδιών στα Ανθρακωρυχεία	ΟΠΑΝ/ΔΤΥ	20.000,00
	Αναπλάσεις αθλητικών εγκαταστάσεων (ανακατασκευή χλοοτάπητα γηπέδου ποδοσφαίρου Δημοτικού Σταδίου και γηπέδων 5*5)	ΟΠΑΝ/ΔΤΥ	560.000,00
	Κατασκευή γηπέδου τένις στην Αλσούπολη	ΟΠΑΝ/ΔΤΥ	15.000,00
	Δημιουργία τμήματος επιτραπέζιας αντισφαίρισης (πινγκ-πονγκ).	ΟΠΑΝ/ΔΤΥ	2.000,00
	Ανάπτυξη και επέκταση των προγραμμάτων του Στίβου και του Μαζικού Αθλητισμού και αγορά κατάλληλου εξοπλισμού για την εξυπηρέτηση των αθλούμενων	ΟΠΑΝ	15.000,00
	Κατασκευή ειδικά διαμορφωμένων κλειστών αιθουσών στην Αλσούπολη και στον Περισσό	ΟΠΑΝ/ΔΤΥ	15.000,00
	Αναβάθμιση και συντήρηση των δύο ήδη υπαρχόντων γηπέδων τένις (στα Πευκάκια και στο Βέϊκο).	ΟΠΑΝ/ΔΤΥ	10.000,00
	Επέκταση και συντήρηση των τριών (3) γυμναστηρίων μυϊκής ενδυνάμωσης	ΟΠΑΝ/ΔΤΥ	25.000,00
	Κατασκευή ειδικά διαμορφωμένης αίθουσας για άτομα με αναπηρία	ΟΠΑΝ/ΔΤΥ	2.000,00
<b>1.8</b>	<b>Υποδομές κοινωνικής αλληλεγγύης- κίνημα εθελοντισμού</b>		
	Ίδρυση και λειτουργία Κοινωνικού Παντοπωλείου	ΔΚΠ	480.000,00
	Ίδρυση και λειτουργία Κοινωνικού Ιατρείου - Φαρμακείου Αλληλεγγύης	ΔΚΠ	–
<b>1.9</b>	<b>Ασφάλεια κατοίκων</b>		
	Επισκευή κλιμάκων, διαπλάτυνση πεζοδρομίων στη γέφυρα της οδού Αλ. Παναγούλη και διαμορφώσεις λοιπών κοινόχρηστων χώρων	ΔΤΥ	150.000,00



	Αρχιτεκτονική μελέτη για την κατασκευή πεζογέφυρας και λοιπών διαμορφώσεων στη γέφυρα της οδού Αλ. Παναγούλη	ΔΤΥ	9.030,00
	Στατική μελέτη πεζογέφυρας	ΔΤΥ	4.515,00
	Εδαφοτεχνική μελέτη στη γέφυρα της οδού Αλ. Παναγούλη	ΔΤΥ	9.030,00
	Σύνταξη μελέτης ενεργητικής πυροπροστασίας Δημοτικού Γυμναστηρίου Ν. Ιωνίας	ΔΤΥ	4.515,00
<b>1.10</b>	<b>Ένταξη μεταναστών στην τοπική κοινωνία</b>		
	Προγράμματα εκμάθησης της ελληνικής γλώσσας και τοπικού πολιτισμού και πιστοποίηση αποκτηθεισών γνώσεων	ΔΚΠ/ΙΔΕΚΕ	–
	Διοργάνωση διαπολιτισμικών εκδηλώσεων με μορφή festivals	ΔΚΠ/Τμήμα Παιδείας	3.000,00
	Συνοδευτικά μέτρα, όπως ίδρυση υπηρεσιών υποδοχής, παροχή πληροφόρησης – ενημέρωσης κλπ.	ΔΚΠ	2.500,00
	Λειτουργία του θεσμού του Συμβουλίου των Μεταναστών		–

## ΑΞΟΝΑΣ ΠΡΟΤΕΡΑΙΟΤΗΤΑΣ 2. ΠΕΡΙΒΑΛΛΟΝ ΚΑΙ ΠΟΙΟΤΗΤΑ ΖΩΗΣ

α/α	Μέτρα / Ενδεικτικές δράσεις- έργα	Υπηρεσία υλοποίησης	Ενδεικτικός προϋπολογισμός(€)
<b>2.1</b>	<b>Ανάπτυξη ανανεώσιμων πηγών ενέργειας</b>		
	Εγκατάσταση- εφαρμογή φωτοβολταϊκών συστημάτων σε κτήρια του Δήμου	ΔΤΥ	360.000,00
	Ενεργειακή αποδοτικότητα στο Δήμο Ν.Ιωνίας (Πρόγραμμα ΕΞΟΙΚΟΝΟΜΩ)	ΔΤΥ	722.619,28
	<ul style="list-style-type: none"> <li>➤ Οριστικές μελέτες παρεμβάσεων εξοικονόμησης ενέργειας σε τρία κτήρια</li> <li>➤ Παρεμβάσεις εξοικονόμησης ενέργειας σε τρία κτήρια</li> <li>➤ Μελέτη αστικής κινητικότητας-κυκλοφοριακή</li> <li>➤ Δράσεις διάδοσης, δικτύωσης και δημοσιότητας – ενημέρωσης</li> <li>➤ Οριζόντιες ενέργειες υποστήριξης- υπηρεσίες τεχνικού συμβούλου- έκδοση ενεργειακών πιστοποιητικών για τα κτήρια που πραγματοποιήθηκαν παρεμβάσεις</li> </ul>		51.408,00
	Αξιοποίηση της ηλιακής ενέργειας στη δημοτική συγκοινωνία του Δήμου Ν.Ιωνίας	ΔΤΥ	58.523,40
	Εγκατάσταση πράσινου δώματος εκτατικού τύπου στο κτίριο του 2 <sup>ου</sup> Λυκείου του Δήμου Ν. Ιωνίας	ΔΤΥ	221.000,00
	Εγκατάσταση πράσινου δώματος εκτατικού τύπου στο κτίριο του 5 <sup>ου</sup> (πρώην 4 <sup>ου</sup> ) Γυμνασίου Ν. Ιωνίας	ΔΤΥ	238.000,00
	Εγκατάσταση πράσινου δώματος εκτατικού τύπου στο κτίριο της προσθήκης I του 11 <sup>ου</sup> Δημοτικού Σχολείου Ν. Ιωνίας	ΔΤΥ	57.000,00
	Εγκατάσταση πράσινου δώματος εκτατικού τύπου στο κτίριο της προσθήκης II του 11 <sup>ου</sup> Δημοτικού Σχολείου Ν. Ιωνίας	ΔΤΥ	101.500,00

	Παροχή συμβουλευτικών υπηρεσιών κατά την πρόταση, εκτέλεση και αξιολόγηση έργων υπαγόμενων στο Πρόγραμμα «Πράσινα Δώματα σε δημόσια κτήρια»	ΔΤΥ	24.600,00
<b>2.2</b>	<b>Διαχείριση και ανάπτυξη ελεύθερων χώρων και δασικών εκτάσεων</b>		
	Βελτιώσεις χώρων πλατειών, πεζοδρομίων και παιδικών χαρών	ΔΤΥ	90.000,00
	Εφαρμογή κυκλοφοριακών ρυθμίσεων για την ενοποίηση κοινόχρηστων χώρων στην περιοχή της Ελευθερούπολης (Πράσινη ζωή στη πόλη)	ΔΤΥ	33.206,83
	Ενοποίηση χώρων πρασίνου και κατασκευή δικτύου οδών ήπιας κυκλοφορίας στην συνοικία Περισσού (Πράσινη ζωή στη πόλη)	ΔΤΥ	42.424,19
	Απαλλοτρίωση πλατείας Παπαφλέσσα (ΟΤ 429)	ΔΤΥ	1.471.258,68
	Απαλλοτρίωση οικοπέδου στο ΟΤ 179	ΔΤΥ	650.173,69
	Απαλλοτρίωση στο ΟΤ 357	ΔΤΥ	425.800,60
	Απαλλοτρίωση χώρου πρασίνου στο ΟΤ 128 (Adams)	ΔΤΥ	674.652,11
	Απαλλοτρίωση κοινόχρηστων χώρων περιοχής Ανθρακωρυχείων	ΔΤΥ	2.319.786,00
	Απαλλοτρίωση Κ.Χ στον κόμβο Ελ. Βενιζέλου – Τατοΐου	ΔΤΥ	1.408.650,00
	Απαλλοτρίωση πλατείας - χώρου πρασίνου στον ΚΧ Γ572 περιοχής Ανθρακωρυχείων	ΔΤΥ	1.569.750,00
<b>2.3</b>	<b>Ανάπτυξη ήπιων μορφών μετακίνησης</b>		
	Κατασκευή ποδηλατόδρομου από ΟΑΚΑ έως σταθμό ΗΣΑΠ Ν. Ιωνίας και ενίσχυση αστικού πρασίνου	ΔΤΥ	1.650.000,00
	Μελέτη για τον σχεδιασμό διαδρομής ποδηλάτου κατά μήκος της Λ. Εθνικής Αντιστάσεως και άλλων οδών	ΔΤΥ	14.326,00
<b>2.4</b>	<b>Υποδομές προστασίας από φυσικές καταστροφές</b>		

	Υπόγειος καθαρισμός και επισκευή του δικτύου ομβρίων	ΔΤΥ	439.953,93
	Καθαρισμός και επισκευές φρεατίων υδροσυλλογής	ΔΤΥ	100.000,00
	Μελέτη αντιπλημμυρικής προστασίας Δήμου Ν. Ιωνίας	ΔΤΥ	65.654,94
	Εδαφοτεχνική μελέτη παρά τις γραμμές ΗΣΑΠ Περισοπού για την κατασκευή αποδέκτη ομβρίων	ΔΤΥ	8.598,44
<b>2.5</b>	<b>Ανάπλαση υποβαθμισμένων περιοχών</b>		
	Ανάπλαση αστικών περιοχών, κοινόχρηστων χώρων και πλατειών του Δήμου Ν. Ιωνίας	ΔΤΥ	1.000.000,00
	Διαμορφώσεις κοινόχρηστων χώρων, κυκλοφοριακών νησίδων και πεζοδρομίων	ΔΤΥ	200.000,00
<b>2.6</b>	<b>Χρήσεις γης και αξιοποίηση γεωγραφικού συστήματος GIS</b>		
	Τροποποίηση του εγκεκριμένου ρυμοτομικού σχεδίου σε τμήμα του ΟΤ 445 για τον χαρακτηρισμό του σε χώρο κοινωφελών δημοτικών χρήσεων (πολιτιστικών-εκπαιδευτικών-αθλητικών δραστηριοτήτων)	ΔΤΥ	–
	Τοπογραφική αποτύπωση παραρρεμάτιας περιοχής Ποδονίφτη για τη σύνταξη πράξεων Διοικητικών αποβολών	ΔΤΥ	14.326,80
	Αξιοποίηση και επέκταση του υφιστάμενου Γεωγραφικού Συστήματος Πληροφοριών (GIS)	ΔΤΥ	50.000,00
	Μελέτη αναθεώρησης Γενικού Πολεοδομικού Σχεδίου και χρήσεων γης του Δήμου Ν. Ιωνίας	ΔΤΥ	400.000,00
	Υπηρεσίες Συμβούλου σε θέματα πολεοδομίας και αστικού περιβάλλοντος	ΔΤΥ	10.873,20
<b>2.7</b>	<b>Καθαριότητα- ανακύκλωση απορριμμάτων</b>		
	Κατασκευή τμημάτων αγωγών ακαθάρτων και εξωτερικών διακλαδώσεων	ΔΤΥ	66.805,27

	ακινήτων		
	Συστηματική ενημέρωση κατοίκων και μαθητών σε θέματα ανακύκλωσης και μείωσης απορριμμάτων	ΔΚ&Μ	6.000,00
	Σύνταξη μελέτης περιβαλλοντικών επιπτώσεων για τη λειτουργία των υπηρεσιών καθαριότητας σε νέο χώρο.	ΔΤΥ	9.000,00
	Αγορά ακινήτου για τις ανάγκες της Υπηρεσίας Καθαριότητας (χώρος στάθμευσης και συντήρησης οχημάτων του Δήμου, γηπέδου αποθήκευσης κ.λ.π.)	ΔΟΥ	1.500.000,00
	Δημιουργία Σταθμού Μεταφόρτωσης Απορριμμάτων (σε συνεργασία με γειτονικούς Δήμους) και μετεγκατάσταση του Συνεργείου Επισκευής Οχημάτων	ΔΚ&Μ	1.500.000,00
	Σύνταξη προκαταρκτικής μελέτης σκοπιμότητας για τη δημιουργία Σταθμού Μεταφόρτωσης Απορριμμάτων	ΔΤΥ	8.600,00
	Προμελέτη περιβαλλοντικής εγκατάστασης Σταθμού Μεταφόρτωσης Απορριμμάτων	ΔΤΥ	8.600,00
	Προμήθεια εξοπλισμού (νέα απορριμματοφόρα, νέοι κάδοι απορριμμάτων, δύο σάρωθρα, ανατρεπόμενα φορτηγά, φορτωτής εκσκαφέας, όχημα μεταφοράς προσωπικού κλπ)	ΔΚ&Μ	1.950.000,00
<b>2.8</b>	<b>Οδοποιΐα- κυκλοφοριακά-στάθμευση</b>		
	Συντήρηση ασφαλτοταπήτων δημοτικών οδών – διαγραμμίσεις	ΔΤΥ	250.000,00
	Διαμόρφωση σχολικών πεζοδρομίων και οδών ήπιας κυκλοφορίας πέριξ σχολικών συγκροτημάτων	ΔΤΥ	3.700,00
	Βελτίωση ολισθηρότητας οδοστρωμάτων δημοτικών οδών	ΔΤΥ	10.500,00

Ανάπλαση περιβάλλοντος χώρου και κατασκευή υπόγειου σταθμού αυτοκινήτων στο ΟΤ 150 του Δήμου Ν. Ιωνίας	ΔΤΥ	8.500.000,00
Υπηρεσίες συμβούλου για τον έλεγχο της αρχιτεκτονικής μελέτης και της διαμόρφωσης τοπίου για την κατασκευή του υπόγειου σταθμού αυτοκινήτων στο ΟΤ 150.	ΔΤΥ	23.985,00
Υπηρεσίες συμβούλου για την προσαρμογή και συμβατότητα της αρχιτεκτονικής μελέτης με την στατική και γεωτεχνική μελέτη του υπόγειου σταθμού αυτοκινήτων στο ΟΤ 150	ΔΤΥ	23.616,00
Υπηρεσίες συμβούλου για την προσαρμογή και συμβατότητα των Ηλεκτρομηχανολογικών μελετών με την αρχιτεκτονική και στατική μελέτη του υπόγειου σταθμού αυτοκινήτων στο ΟΤ 150	ΔΤΥ	23.370,00
Υπηρεσίες συμβούλου για τον έλεγχο της μελέτης αντιστήριξης πρανών για την κατασκευή του υπόγειου σταθμού αυτοκινήτων στο ΟΤ 150	ΔΤΥ	23.739,00
Υπηρεσίες συμβούλου για την ενοποίηση του επίγειου χώρου στο Ο.Τ 150 με την πλατεία Αγ. Γεωργίου και το δίκτυο πεζοδρόμων	ΔΤΥ	24.108,00
Μελέτη κυκλοφοριακών επιπτώσεων του χώρου στάθμευσης του Δημοτικού Σταδίου Ν.Ιωνίας	ΔΤΥ	11.070,00
Επικαιροποίηση της μελέτης ελεγχόμενης στάθμευσης στο κέντρο του Δήμου Ν. Ιωνίας και σύνταξη οικονομοτεχνικής μελέτης βιωσιμότητας χώρου στάθμευσης	ΔΤΥ	15.058,00

**ΑΞΟΝΑΣ ΠΡΟΤΕΡΑΙΟΤΗΤΑΣ 3****ΒΕΛΤΙΩΣΗ ΔΙΟΙΚΗΤΙΚΗΣ ΙΚΑΝΟΤΗΤΑΣ ΚΑΙ ΤΗΣ ΟΙΚΟΝΟΜΙΚΗΣ ΚΑΤΑΣΤΑΣΗΣ ΤΟΥ ΔΗΜΟΥ**

α/α	Μέτρα/Ενδεικτικές δράσεις- έργα	Υπηρεσία υλοποίησης	Ενδεικτικός προϋπολογισμός (€)
<b>3.1</b>	<b>Δήμος –Νομικά Πρόσωπα- Νέο οργανόγραμμα</b>		
	Σύνταξη νέου Οργανισμού Εσωτερικής Υπηρεσίας του Δήμου	ΔΔΥ	–
	Βελτίωση διοικητικής λειτουργίας και αποτελεσματικότητας του Δήμου και των Ν.Π.	ΔΔΥ/ΔΠΥΥ	50.000,00
<b>3.2</b>	<b>Ανάπτυξη του ανθρώπινου δυναμικού του Δήμου</b>		
	Συμμετοχή του προσωπικού σε προγράμματα κατάρτισης-επιμόρφωσης	ΔΑΔ	–
	Σχεδιασμός, ανάπτυξη και εφαρμογή δομών και μηχανισμών διαρκούς αξιολόγησης του ανθρώπινου δυναμικού	ΔΑΔ	10.000,00
	Επιαναπροσδιορισμός των θέσεων εργασίας ανά διοικητική μονάδα του Δήμου και αποτύπωση συγκεκριμένου προσοντολογίου ανά θέση εργασίας	ΔΑΔ	10.000,00
<b>3.3</b>	<b>Τεχνολογία – τεχνικές υποδομές- εξοπλισμός</b>		
	Επισκευές δημοτικών κτηρίων	ΔΤΥ	80.000,00
	Σύνταξη οικονομοτεχνικής πρότασης για τη σύνδεση δημοτικών κτηρίων με το δίκτυο φυσικού αερίου	ΔΤΥ	22.140,00
	Κατεδάφιση κτηρίου επί της οδού Κοραή	ΔΤΥ	30.000,00
	Προμήθεια επιβατικού αυτοκινήτου και μηχανής για τις ανάγκες της Δημοτικής Αστυνομίας	ΔΟΥ	30.000,00
	Ενίσχυση του κεντρικού Server και δικτύωση όλων των υπηρεσιών και των περιφερειακών καταστημάτων του Δήμου	ΔΠΥΥ	30.000,00

	Ανάπτυξη Λογισμικού Διαχείρισης Διαδικασιών και Ροής Εργασιών, μετά από την κατάλληλη καταγραφή – μελέτη των εσωτερικών διαδικασιών του Δήμου	ΔΠΥΥ	200.000,00
	Αναβάθμιση των ευρυζωνικών συνδέσεων και παροχή δωρεάν ψηφιακών υπηρεσιών σε δημόσιους χώρους, όπως ασύρματες συνδέσεις internet (hot spots) και info kiosks για πληροφορίες	ΔΠΥΥ	150.000,00
	Σύστημα διαχείρισης των παραπόνων και των προτάσεων των πολιτών που υποβάλλονται στις Υπηρεσίες του Δήμου	ΔΠΥΥ	50.000,00
	Προμήθεια Η/Υ, εκτυπωτών και αναγκαίου λογισμικού για τις υπηρεσίες του Δήμου και συντήρησή τους	ΔΠΥΥ/ ΔΟΥ	195.500,00
<b>3.4</b>	<b>Οικονομικά του Δήμου</b>		
	Εργασίες υποστήριξης και εκπαίδευσης στην προσαρμογή του Δήμου και των Νομικών του Προσώπων στις διατάξεις του Ν. 3852/2010	ΔΟΥ	64.300,00
	Υπηρεσίες τεχνικού συμβούλου για την υποστήριξη του Δήμου Ν. Ιωνίας στη διαμόρφωση συστήματος εργαλείων και διαδικασιών ολικής ποιότητας στην κοστολόγηση δραστηριοτήτων-υπηρεσιών, πιλοτική εφαρμογή και εκπαίδευση	ΔΟΥ	62.730,00
<b>3.5</b>	<b>Σχέσεις του Δήμου με τοπικούς φορείς και πολίτες – ανάπτυξη της λαϊκής συμμετοχής</b>		
	Λειτουργία της Δημοτικής Πύλης	ΔΠΥΥ	5.000,00
	Ενίσχυση της λαϊκής συμμετοχής στα τοπικά δρώμενα (διοργάνωση λαϊκών συνελεύσεων κλπ)		2.000,00
	Δράσεις κινητοποίησης/συνεργασίας με Μη Κυβερνητικές Οργανώσεις (ΜΚΟ)		–



**ΑΞΟΝΑΣ ΠΡΟΤΕΡΑΙΟΤΗΤΑΣ 4****ΤΟΠΙΚΗ ΟΙΚΟΝΟΜΙΑ ΚΑΙ ΕΡΓΑΣΙΑ**

α/α	Μέτρα / Ενδεικτικές δράσεις- έργα	Υπηρεσία υλοποίησης	Ενδεικτικός προϋπολογισμός (€)
<b>4.1</b>	<b>Ανάπτυξη τοπικής αγοράς</b>		
	Επαναπροσδιορισμός της ταυτότητας του Δήμου για την τόνωση της τοπικής αγοράς και στοχευμένη διαφήμιση για την προβολή των πλεονεκτημάτων του Δήμου.	Γραφείο Τύπου και Δημοσίων Σχέσεων	20.000,00
	Βελτίωση της τοπικής αγοράς με αρχιτεκτονικές παρεμβάσεις στους πεζόδρομους των οδών Μικράς Ασίας και Π.Π. Γερμανού.	ΔΤΥ	
	Διοργάνωση υπαίθριας κυριακάτικης αγοράς από τοπικούς επιχειρηματίες – βιοτέχνες, με σκοπό την ενίσχυση του λιανικού εμπορίου	Γραφείο Τύπου και Δημοσίων Σχέσεων	
<b>4.2</b>	<b>Μικρομεσαίες επιχειρήσεις</b>		
	Ίδρυση Γραφείου Μικρομεσαίων Επιχειρήσεων	Γραφείο Δημάρχου	10.000,00
	Δράσεις ενημέρωσης των τοπικών επιχειρήσεων σχετικά με τις ευκαιρίες χρηματοδότησής τους μέσω των προγραμμάτων του ΕΣΠΑ	Γραφείο Τύπου και Δημοσίων Σχέσεων/ Γραφείο Δημάρχου	3.000,00
<b>4.3</b>	<b>Ανεργία -Απασχόληση</b>		
	Δημιουργία θέσεων απασχόλησης σε τοπικό επίπεδο, μέσω προγραμμάτων κοινωφελούς εργασίας σε συνεργασία με μη Κυβερνητικές Οργανώσεις (Μ.Κ.Ο)	ΔΑΔ	–

	Λειτουργία Γραφείου Ανέργων σε συνεργασία με τον Σύλλογο Ανέργων του Δήμου Ν. Ιωνίας.		5.000,00
--	---	--	----------

**Σημείωση:** Επεξήγηση συντομογραφιών περιλαμβανομένων στη στήλη «Φορέας υλοποίησης»:

**ΔΤΥ :** Διεύθυνση Τεχνικών Υπηρεσιών

**ΔΚΠ :** Διεύθυνση Κοινωνικής Πολιτικής

**ΔΠΥΥ :** Διεύθυνση Προγραμματισμού & Υπηρεσιών Υποστήριξης

**ΔΚ&Μ :** Διεύθυνση Καθαριότητας & Μηχανολογικού

**ΔΔΥ :** Διεύθυνση Διοικητικών Υπηρεσιών

**ΔΔΑ :** Διεύθυνση Δημοτικής Αστυνομίας

**ΔΑΔ:** Διεύθυνση Ανθρώπινου Δυναμικού

**ΔΟΥ :** Διεύθυνση Οικονομικών Υπηρεσιών

**ΙΔΕΚΕ :** Ινστιτούτο Διαρκούς Εκπαίδευσης Ενηλίκων

**ΕΔΔΥΠΥ :** Εθνικό Διαδημοτικό Δίκτυο Υγείας και Προαγωγής Υγείας

**2.2.2 ΟΙΚΟΝΟΜΙΚΑ ΜΕΓΕΘΗ ΑΝΑ ΜΕΤΡΟ ΚΑΙ ΑΞΟΝΑ ΠΡΟΤΕΡΑΙΟΤΗΤΑΣ**

**ΑΞΟΝΑΣ ΠΡΟΤΕΡΑΙΟΤΗΤΑΣ 1  
ΚΟΙΝΩΝΙΚΗ ΠΟΛΙΤΙΚΗ-ΠΑΙΔΕΙΑ-ΠΟΛΙΤΙΣΜΟΣ-ΑΘΛΗΤΙΣΜΟΣ**

	<b>ΜΕΤΡΑ</b>	<b>Ενδεικτικός Προϋπολογισμός (€)</b>
1.1	Υποδομές για την προσχολική ηλικία και στήριξη της εργαζόμενης μητέρας	7.975.103,88
1.2	Υποδομές για την πρωτοβάθμια και την δευτεροβάθμια εκπαίδευση	1.472.028,18
1.3	Πολιτικές για τις ευπαθείς ομάδες του πληθυσμού	107.000,00
1.4	Προγράμματα για την τρίτη ηλικία	317.000,00
1.5	Προληπτική ιατρική φροντίδα	62.000,00
1.6	Παράδοση και σύγχρονος πολιτισμός	338.600,00
1.7	Υποδομές μαζικού λαϊκού αθλητισμού	5.847.506,98
1.8	Υποδομές κοινωνικής αλληλεγγύης - κίνημα εθελοντισμού	480.000,00
1.9	Ασφάλεια κατοίκων	177.090,00
1.10	Ένταξη μεταναστών στην τοπική κοινωνία	3.000,00
	<b>ΣΥΝΟΛΟ</b>	<b>17.192.729,04</b>

**ΑΞΟΝΑΣ ΠΡΟΤΕΡΑΙΟΤΗΤΑΣ 2.  
ΠΕΡΙΒΑΛΛΟΝ ΚΑΙ ΠΟΙΟΤΗΤΑ ΖΩΗΣ**

	<b>ΜΕΤΡΑ</b>	<b>Ενδεικτικός Προϋπολογισμός (€)</b>
<b>2.1</b>	<b>Ανάπτυξη ανανεώσιμων πηγών ενέργειας</b>	<b>2.362.219,35</b>
<b>2.2</b>	<b>Διαχείριση και ανάπτυξη ελεύθερων χώρων και δασικών εκτάσεων</b>	<b>8.685.702,10</b>
<b>2.3</b>	<b>Ανάπτυξη ήπιων μορφών μετακίνησης</b>	<b>1.664.326,00</b>
<b>2.4</b>	<b>Υποδομές προστασίας από φυσικές καταστροφές</b>	<b>614.207,31</b>
<b>2.5</b>	<b>Ανάπλαση υποβαθμισμένων περιοχών</b>	<b>1.200.000,00</b>
<b>2.6</b>	<b>Χρήσεις γης και αξιοποίηση γεωγραφικού συστήματος GIS</b>	<b>475.200,00</b>
<b>2.7</b>	<b>Καθαριότητα- ανακύκλωση απορριμμάτων</b>	<b>5.049.005,27</b>
<b>2.8</b>	<b>Οδοποιΐα- κυκλοφοριακά-στάθμευση</b>	<b>8.909.146,00</b>
	<b>ΣΥΝΟΛΟ</b>	<b>28.959.806,03</b>

**ΑΞΟΝΑΣ ΠΡΟΤΕΡΑΙΟΤΗΤΑΣ 3**  
**ΒΕΛΤΙΩΣΗ ΔΙΟΙΚΗΤΙΚΗΣ ΙΚΑΝΟΤΗΤΑΣ ΚΑΙ ΤΗΣ ΟΙΚΟΝΟΜΙΚΗΣ ΚΑΤΑΣΤΑΣΗΣ ΤΟΥ ΔΗΜΟΥ**

	<b>ΜΕΤΡΑ</b>	<b>Ενδεικτικός Προϋπολογισμός (€)</b>
3.1	Δήμος –Νομικά Πρόσωπα- Νέο οργανόγραμμα	50.000,00
3.2	Ανάπτυξη του ανθρώπινου δυναμικού του Δήμου	20.000,00
3.3	Τεχνολογία – τεχνικές υποδομές- εξοπλισμός	787.640,00
3.4	Οικονομικά του Δήμου	127.030,00
3.5	Σχέσεις του Δήμου με τοπικούς φορείς και πολίτες – ανάπτυξη της λαϊκής συμμετοχής	7.000,00
	<b>ΣΥΝΟΛΟ</b>	<b>991.670,00</b>

**ΑΞΟΝΑΣ ΠΡΟΤΕΡΑΙΟΤΗΤΑΣ 4**  
**ΤΟΠΙΚΗ ΟΙΚΟΝΟΜΙΑ ΚΑΙ ΕΡΓΑΣΙΑ**

	<b>ΜΕΤΡΑ</b>	<b>Ενδεικτικός Προϋπολογισμός (€)</b>
4.1	Ανάπτυξη τοπικής αγοράς	20.000,00
4.2	Μικρομεσαίες επιχειρήσεις	13.000,00
4.3	Ανεργία - απασχόληση	5.000,00
	<b>ΣΥΝΟΛΟ</b>	<b>38.000,00</b>

## ΣΥΝΟΛΙΚΑ ΜΕΓΕΘΗ ΕΠΙΧΕΙΡΗΣΙΑΚΟΥ ΠΡΟΓΡΑΜΜΑΤΟΣ ΚΑΤΑ ΑΞΟΝΑ ΠΡΟΤΕΡΑΙΟΤΗΤΑΣ

	<b>ΑΞΟΝΑΣ ΠΡΟΤΕΡΑΙΟΤΗΤΑΣ</b>	<b>Ενδεικτικός Προϋπολογισμός (€)</b>
1	<b>Κοινωνική πολιτική - Παιδεία - Πολιτισμός - Αθλητισμός</b>	<b>17.192.729,04</b>
2	<b>Περιβάλλον και Ποιότητα Ζωής</b>	<b>28.959.806,03</b>
3	<b>Βελτίωση διοικητικής ικανότητας και οικονομικής κατάστασης του Δήμου</b>	<b>991.670,00</b>
4	<b>Τοπική οικονομία και εργασία</b>	<b>38.000,00</b>
	<b>ΓΕΝΙΚΟ ΣΥΝΟΛΟ</b>	<b>47.182.205,07</b>

## 2.2.3 Μεσοπρόθεσμη εκτίμηση των εσόδων και εξόδων του Δήμου Ν. Ιωνίας

	ΕΝΟΠΟΙΗΜΕΝΟΣ ΠΡΟΫΠΟΛΟΓΙΣΜΟΣ ΤΟΠΙΚΗΣ ΑΥΤΟΔΙΟΙΚΗΣΗΣ	2010	2011	2012	2013	2014	2015	2016
<b>A</b>	<b>ΕΣΟΔΑ (1+2+3+4+5)</b>	<b>32.321.549,66</b>	<b>31.041.796,44</b>	<b>37.160.895,08</b>	<b>33.548.618,05</b>	<b>33.470.197,48</b>	<b>33.647.363,98</b>	<b>34.790.363,98</b>
1	Επιχορηγήσεις από Τακτ. Προϋπολογισμό	11.628.205,50	12.293.220,30	16.200.450,87	15.166.828,40	15.449.363,98	15.807.363,98	17.020.363,98
2	Επιχορηγήσεις από ΠΔΕ <sup>1</sup> (περιλαμβανομένων των εσόδων από ΕΣΠΑ)	2.495.144,37	1.910.343,36	1.479.981,90	856.000,00	505.833,50	500.000,00	500.000,00
3	Τόκοι	137.118,62	156.262,28	150.000,00	150.000,00	115.000,00	90.000,00	70.000,00
4	Έσοδα από προγράμματα της Ε.Ε.	0,00	0,00	0,00	0,00			
5	Λοιπά έσοδα	18.061.081,17	16.681.970,50	19.330.462,31	17.375.789,65	17.400.000,00	17.250.000,00	17.200.000,00
	α) Έσοδα από ανταποδοτικά τέλη και δικαιώματα	8.960.978,79	8.277.176,66	8.200.000,00	8.000.000,00	8.000.000,00	8.100.000,00	8.100.000,00
	β) Έσοδα από φόρους, λοιπά τέλη, δικαιώματα, παροχή υπηρεσιών	2.351.895,59	2.142.318,21	2.200.000,00	2.200.000,00	2.100.000,00	2.000.000,00	2.000.000,00
	γ) Λοιπά ίδια έσοδα	1.423.886,26	753.913,51	1.025.000,00	965.727,46	1.100.000,00	1.000.000,00	1.050.000,00
	δ) Έσοδα ΠΟΕ	1.282.158,27	767.709,23	2.200.000,00	510.062,19	500.000,00	450.000,00	350.000,00
	ε) Εισπράξεις υπέρ Δημοσίου και τρίτων	4.042.162,26	4.740.852,89	5.705.462,31	5.700.000,00	5.700.000,00	5.700.000,00	5.700.000,00
6	Έσοδα από χρηματοοικονομικές συναλλαγές	5.508.070,76	3.824.683,29	6.151.694,46	3.500.000,00	3.000.000,00	2.500.000,00	2.500.000,00
<b>B</b>	<b>ΕΞΟΔΑ (1+2+3+4+5)</b>	<b>33.313.494,55</b>	<b>29.799.985,53</b>	<b>38.977.690,86</b>	<b>33.548.618,05</b>	<b>33.470.197,48</b>	<b>32.917.006,32</b>	<b>33.995.666,33</b>
1	Αμοιβές προσωπικού	13.027.092,64	13.527.773,96	10.600.000,00	10.490.000,00	10.470.000,00	10.500.000,00	10.550.000,00
2	Προνοιακά επιδόματα	11.295,04	11.295,04	11.295,04	11.295,04	11.295,04	11.295,04	11.295,04
3	Τόκοι	157.753,60	190.732,58	190.706,36	170.615,80	150.464,69	129.713,01	108.373,02
4	Δαπάνες για επενδύσεις προ αποσβέσεων	3.230.074,64	1.892.155,50	9.493.502,99	7.676.707,21	6.825.998,27	5.825.998,27	6.825.998,27
5	Λοιπές δαπάνες	16.887.278,63	14.178.028,45	18.682.186,47	15.200.000,00	16.012.439,48	16.450.000,00	16.500.000,00
	α) Πληρωμές ΠΟΕ	1.077.038,99	529.558,78	2.529.843,20	1.000.000,00	950.000,00	900.000,00	750.000,00
	β) Μεταβιβάσεις σε τρίτους	6.869.967,78	5.548.009,61	5.472.960,20	4.500.000,00	4.700.000,00	4.750.000,00	4.850.000,00

## Επιχειρησιακό Πρόγραμμα Δήμου Νέας Ιωνίας 2011-2014

	γ) Λοιπές λειτουργικές δαπάνες	4.303.112,84	3.385.837,76	4.973.920,76	4.000.000,00	4.662.439,48	5.100.000,00	5.200.000,00
	ε) Αποδόσεις εσόδων υπέρ Δημοσίου και τρίτων	4.637.159,02	4.714.622,30	5.705.462,31	5.700.000,00	5.700.000,00	5.700.000,00	5.700.000,00
6	Δαπάνες που αφορούν χρηματοοικονομικές συναλλαγές (χρεολύσια δανείων κλπ)	1.467.598,24	731.595,52	732.920,33	753.010,89	773.162,00	793.913,68	815.253,67
	<b>Έλλειμμα (-)/Πλεόνασμα (+) (Α-Β)</b>	-991.944,89	1.241.810,91	-1.816.795,78	0,00	0,00	730.357,66	794.697,65
	<b>Ύψος Ανεξόφλητων υποχρεώσεων στο τέλος του έτους<sup>2</sup></b>	<b>1.253.289,62</b>	<b>2.529.843,20</b>	<b>1.000.000,00</b>	<b>950.000,00</b>	<b>900.000,00</b>	<b>750.000,00</b>	<b>0,00</b>

1. Το έλλειμμα που παρουσιάζεται στη χρήση 2012 αφορά αγορά ακινήτου η οποία θα καλυφθεί από την ομάδα 6 των εσόδων στο οποίο έχει συμπεριληφθεί δάνειο ύψους 1.816.795,78 €.
2. Όπως δηλώνεται στην ΕΛ.ΣΤΑΤ.



**ΕΠΙΛΟΓΟΣ**

Στο σημείο αυτό θα πρέπει να τονιστεί ότι η συνεχής και δραματική μείωση των τακτικών επιχορηγήσεων (ΚΑΠ) προς τους Δήμους της χώρας τα τελευταία χρόνια (από περίπου 1.100.000 € το 2009 μειώθηκαν σε περίπου 360.000 € τον Αύγουστο 2012 για το Δήμο Ν. Ιωνίας), η οποία βέβαια αντανακλά και την βαθιά οικονομική κρίση της χώρας, αποτελεί σημαντικό ανασταλτικό παράγοντα για την υλοποίηση του Επιχειρησιακού Προγράμματος του Δήμου Ν. Ιωνίας 2011-2014.

Το γεγονός αυτό έχει ληφθεί φυσικά υπόψη τόσο στο συνολικό σχεδιασμό του Επιχειρησιακού Προγράμματος, όσο και στην εκτίμηση του προϋπολογισμού των προτεινόμενων δράσεων, η οποία είναι ρεαλιστική και μετριοπαθής. Επίσης, η προαναφερόμενη οικονομική αβεβαιότητα στη ροή των εσόδων του Δήμου δεν επιτρέπει ούτε αναλυτικό προγραμματισμό των προτεινόμενων δράσεων αλλά ούτε και χρονική κατανομή των δαπανών του Επιχειρησιακού Προγράμματος κατ' έτος. Ωστόσο, αναλυτικός προγραμματισμός δράσεων και έργων επιτυγχάνεται με τη σύνταξη του Ετήσιου Προγράμματος Δράσης κάθε έτους, στο οποίο περιλαμβάνεται και το αντίστοιχο Τεχνικό Πρόγραμμα εκτελεστέων έργων, και με την κατάρτιση του Δημοτικού Προϋπολογισμού για κάθε οικονομικό έτος.

**Βιβλιογραφία – Πηγές**

1. Επιχειρησιακό Πρόγραμμα Δήμου Ν. Ιωνίας 2007-2010.
2. Οδηγός κατάρτισης Επιχειρησιακών Προγραμμάτων Ο.Τ.Α., Έκδοση 2007 και 2011 , Ε.Ε.Τ.Α.Α.
3. Δρ. Γρηγόρης Κάτσας, Δρ. Στέργιος Παρδάλης, «Πιλοτική έρευνα αγοράς Δήμου Ν. Ιωνίας για την κατανόηση και καταπολέμηση των επιπτώσεων της κρίσης», Deree, Durham University, Ιούνιος 2012.
4. [www.ypes.gr](http://www.ypes.gr)
5. [www.dimosnet.gr](http://www.dimosnet.gr)
6. [www.espa.gr](http://www.espa.gr)
7. [www.eetaa.gr](http://www.eetaa.gr)
8. [www.statistics.gr](http://www.statistics.gr)
9. [www.mnec.gr](http://www.mnec.gr)
10. [www.et.gr](http://www.et.gr)
11. [www.karagilanis.gr](http://www.karagilanis.gr)

## ΠΙΝΑΚΑΣ ΠΕΡΙΕΧΟΜΕΝΩΝ

ΕΙΣΑΓΩΓΗ.....	1
ΣΥΝΟΠΤΙΚΟ ΙΣΤΟΡΙΚΟ.....	5

### ΕΝΟΤΗΤΑ 1 ΣΤΡΑΤΗΓΙΚΟΣ ΣΧΕΔΙΑΣΜΟΣ

#### ΚΕΦΑΛΑΙΟ 1.1 ΠΕΡΙΓΡΑΦΗ ΚΑΙ ΑΞΙΟΛΟΓΗΣΗ ΤΗΣ ΥΦΙΣΤΑΜΕΝΗΣ ΚΑΤΑΣΤΑΣΗΣ ΣΤΗΝ ΠΕΡΙΟΧΗ ΠΑΡΕΜΒΑΣΗΣ

1.1.1	Χαρακτηριστικά της περιοχής του Δήμου Νέας Ιωνίας.....	10
1.1.1.1	Γεωγραφικά χαρακτηριστικά – χωροταξικές εξαρτήσεις.....	10
1.1.1.2	Χαρακτηριστικά του πληθυσμού.....	12
1.1.1.3	Πολεοδομική οργάνωση.....	19
1.1.1.4	Παραγωγική βάση – Απασχόληση.....	23
1.1.1.5	Δίκτυα – Τεχνικές και κοινωνικές υποδομές της πόλης.....	27
1.1.2	Οργανωτική δομή και οικονομικά του Δήμου Ν.Ιωνίας.....	34
1.1.2.1	Εσωτερική οργάνωση- Προσωπικό.....	34
1.1.2.2	Νομικά Πρόσωπα του Δήμου Ν. Ιωνίας.....	53
1.1.2.3	Βασικά οικονομικά μεγέθη.....	60
1.1.2.4	Διαδημοτικά προγράμματα και συνεργασίες.....	66
1.1.3	Συνοπτική αξιολόγηση υφιστάμενης κατάστασης – Νέο Προγραμματικό Πλαίσιο.....	68
1.1.3.1	SWOT ανάλυση για την περιοχή του Δήμου.....	68
1.1.3.2	Κρίσιμα αναπτυξιακά ζητήματα.....	70
1.1.3.3	Το Προγραμματικό Πλαίσιο 2007-2013.....	73

#### ΚΕΦΑΛΑΙΟ 1.2 ΚΑΘΟΡΙΣΜΟΣ ΤΗΣ ΣΤΡΑΤΗΓΙΚΗΣ ΤΟΥ ΔΗΜΟΥ Ν.ΙΩΝΙΑΣ

1.2.1	Εισαγωγή.....	86
1.2.2	Το αναπτυξιακό όραμα και οι αρχές του Δήμου.....	86

1.2.3	Οι Άξονες Προτεραιότητας και τα Μέτρα του Επιχειρησιακού Προγράμματος.....	87
-------	--	----

## **ΕΝΟΤΗΤΑ 2 ΕΠΙΧΕΙΡΗΣΙΑΚΟΣ ΣΧΕΔΙΑΣΜΟΣ ΚΑΙ ΟΙΚΟΝΟΜΙΚΟΣ ΠΡΟΓΡΑΜΜΑΤΙΣΜΟΣ**

### **ΚΕΦΑΛΑΙΟ 2.1 ΕΠΙΧΕΙΡΗΣΙΑΚΟΣ ΣΧΕΔΙΑΣΜΟΣ**

2.1.1	<b>Άξονας 1. Κοινωνική Πολιτική-Παιδεία-Πολιτισμός Αθλητισμός.....</b>	<b>89</b>
	<b>Μέτρα:</b>	
	1.1 Υποδομές για την προσχολική ηλικία και στήριξη της εργαζόμενης μητέρας.....	89
	1.2 Υποδομές για την πρωτοβάθμια και την δευτεροβάθμια εκπαίδευση.....	90
	1.3 Πολιτικές για τις ευπαθείς ομάδες του πληθυσμού.....	91
	1.4 Προγράμματα για την τρίτη ηλικία.....	93
	1.5 Προληπτική ιατρική φροντίδα.....	94
	1.6 Παράδοση και σύγχρονος πολιτισμός.....	95
	1.7 Υποδομές μαζικού αθλητισμού.....	100
	1.8 Υποδομές κοινωνικής αλληλεγγύης – κίνημα εθελοντισμού.....	104
	1.9 Ασφάλεια κατοίκων.....	106
	1.10 Ένταξη μεταναστών στην τοπική κοινωνία.....	107
2.1.2	<b>Άξονας 2. Περιβάλλον και Ποιότητα Ζωής.....</b>	<b>109</b>
	<b>Μέτρα:</b>	
	2.1 Ανάπτυξη ανανεώσιμων πηγών ενέργειας.....	109
	2.2 Διαχείριση και ανάπτυξη ελεύθερων χώρων και δασικών εκτάσεων.....	110
	2.3 Ανάπτυξη ήπιων μορφών μετακίνησης.....	111
	2.4 Υποδομές προστασίας από φυσικές καταστροφές.....	112
	2.5 Ανάπλαση υποβαθμισμένων περιοχών.....	113
	2.6 Χρήσεις γης και αξιοποίηση γεωγραφικού συστήματος GIS.....	114
	2.7 Καθαριότητα – ανακύκλωση απορριμμάτων.....	115
	2.8 Οδοποιΐα- κυκλοφοριακά-στάθμευση.....	116

2.1.3	<b>Άξονας 3. Βελτίωση διοικητικής ικανότητας και της οικονομικής κατάστασης του Δήμου.....</b>	117
-------	--	-----

**Μέτρα:**

3.1	Δήμος –Νομικά Πρόσωπα- Νέο οργανόγραμμα.....	117
3.2	Ανάπτυξη του ανθρώπινου δυναμικού του Δήμου.....	119
3.3	Τεχνολογία – τεχνικές υποδομές –εξοπλισμός.....	120
3.4	Οικονομικά του Δήμου.....	121
3.5	Σχέσεις του Δήμου με τοπικούς φορείς και πολίτες – ανάπτυξη της λαϊκής συμμετοχής.....	121

2.1.4	<b>Άξονας 4. Τοπική οικονομία και εργασία.....</b>	123
-------	--	-----

**Μέτρα:**

4.1	Ανάπτυξη τοπικής αγοράς.....	124
4.2	Μικρομεσαίες επιχειρήσεις.....	124
4.3	Ανεργία – απασχόληση.....	125

**ΚΕΦΑΛΑΙΟ 2.2. ΟΙΚΟΝΟΜΙΚΟΣ ΠΡΟΓΡΑΜΜΑΤΙΣΜΟΣ ΚΑΙ ΧΡΗΜΑΤΟΔΟΤΙΚΟΙ ΠΙΝΑΚΕΣ ΤΟΥ ΕΠΙΧΕΙΡΗΣΙΑΚΟΥ ΠΡΟΓΡΑΜΜΑΤΟΣ**

2.2.1	Προτεινόμενα έργα / Δράσεις ανά Άξονα και Μέτρο του Επιχειρησιακού Προγράμματος 2011-2014.....	126
2.2.2	Οικονομικά μεγέθη ανά Μέτρο και Άξονα Προτεραιότητας.....	142
2.2.3	Μεσοπρόθεσμη εκτίμηση των εσόδων και εξόδων του Δήμου.....	146

	<b>ΕΠΙΛΟΓΟΣ.....</b>	148
--	----------------------	-----